ESTABLISHED 1872, NO. 20887 THE SHUN PAO SHANGHAI, FRIDAY MAY 29, 1931.

申報

中華民國二十年
五月二十九日 星期五
外埠三張半 本埠另加增刊二張半
今日本報售大洋四分五厘
第二萬零八百八十七號
中華郵政特准掛號立券按照總包特別優待寄送之報紙

用「愛克發」照相材料
得心應手

巧奪天工

棕欖游園聯歡大會

贈送◉棕欖及珂路搿化粧品兩萬件
大號飛船式汽球一萬五千只

地點 南市半淞園 （四季券長券暫停三天）

日期 國曆五月卅一日六月七日（星期日） 天雨展期

凡持有大號棕欖香皂綠色包紙一張及黑色紙帶一條者可代門票免費進園本公司憑紙帶每人贈送贈品兌換券一張（每人僅限一劵）憑劵在園內換摸贈品人人有贈各種贈品陳列園內任人參觀其種類品名請閱左表並略舉數種將其圖樣縮小刊登於后

注意◉請勿買無包紙之棕欖香皂

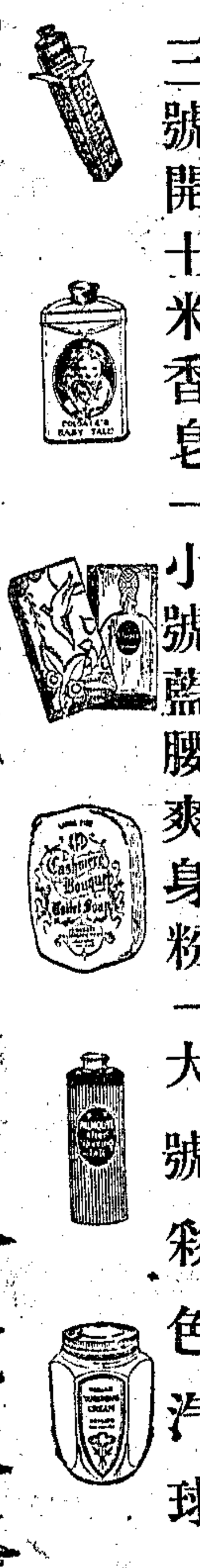

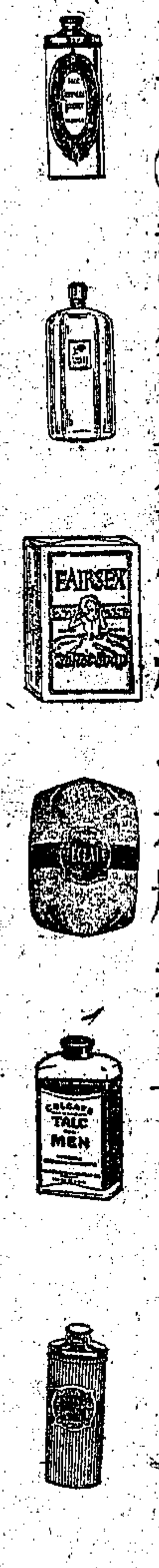

烏金香粉盒
可可皂
波斯浴皂
檸檬可可皂
什色浴皂
加大號絲帶牌牙膏
大號絲帶牌牙膏
二號絲帶牌牙膏
小號絲帶牌牙膏
大號圓瓶牙粉
二號圓瓶牙粉
一兩棕欖香皂
小號棕欖香皂
妃子香皂
大號開士米香皂
二號開士米香皂
三號開士米香皂

大號藍腰香皂
二號藍腰香皂
什味香皂
大號芝蘭香皂
中號芝蘭香皂
白玉浴皂
一百號什味頭水
五十號什味頭水
一百號依克力頭水
五十號依克力頭水
大號蘭腰香粉
二號蘭腰香粉
二號開士米香粉
大號美容霜
二號美容霜
藍腰爽身粉
小號藍腰爽身粉

開士米爽身粉
小號開士米爽身粉
小囡爽身粉
男用爽身粉
棕欖剃鬚香粉
五十號藍腰頭臘
棕欖洗髮水
四兩花旗蜜水
二兩花旗蜜水
九兩羊牌白晶皂
六兩羊牌白晶皂
檀香皂
玫瑰爽身粉
棕欖洗衣皂珠
一百號依克力香水精
五十號依克力香水精
大號彩色汽球

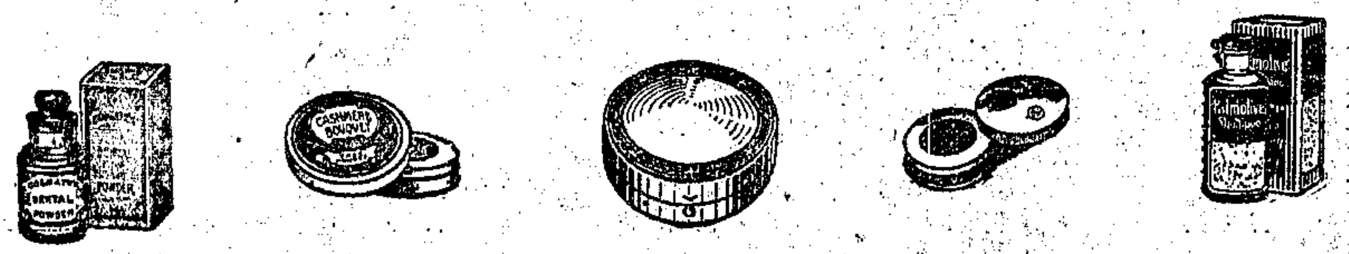

美商 上海棕欖公司謹啟 廣東路三號

中國根泰美味和合粉廠

特別啓事

本廠乃中國首先發明製造美味和合粉醬油精調味精良營業日盛風行全球有口皆碑茲爲急圖抵制舶來品起見對於製造精益求精力謀擴充關於本外埠及國外時虞應接不暇茲特委託

上海五馬路悅來參燕銀耳海味行

爲總經理如荷惠顧認明和合商標老牌請至悅來行購辦庶不致悞

總發行所西藏路愛多亞路口

製造廠徐家匯謹記橋堍

農商部註册

萬國化驗司化驗

認爲中國最高等調味品

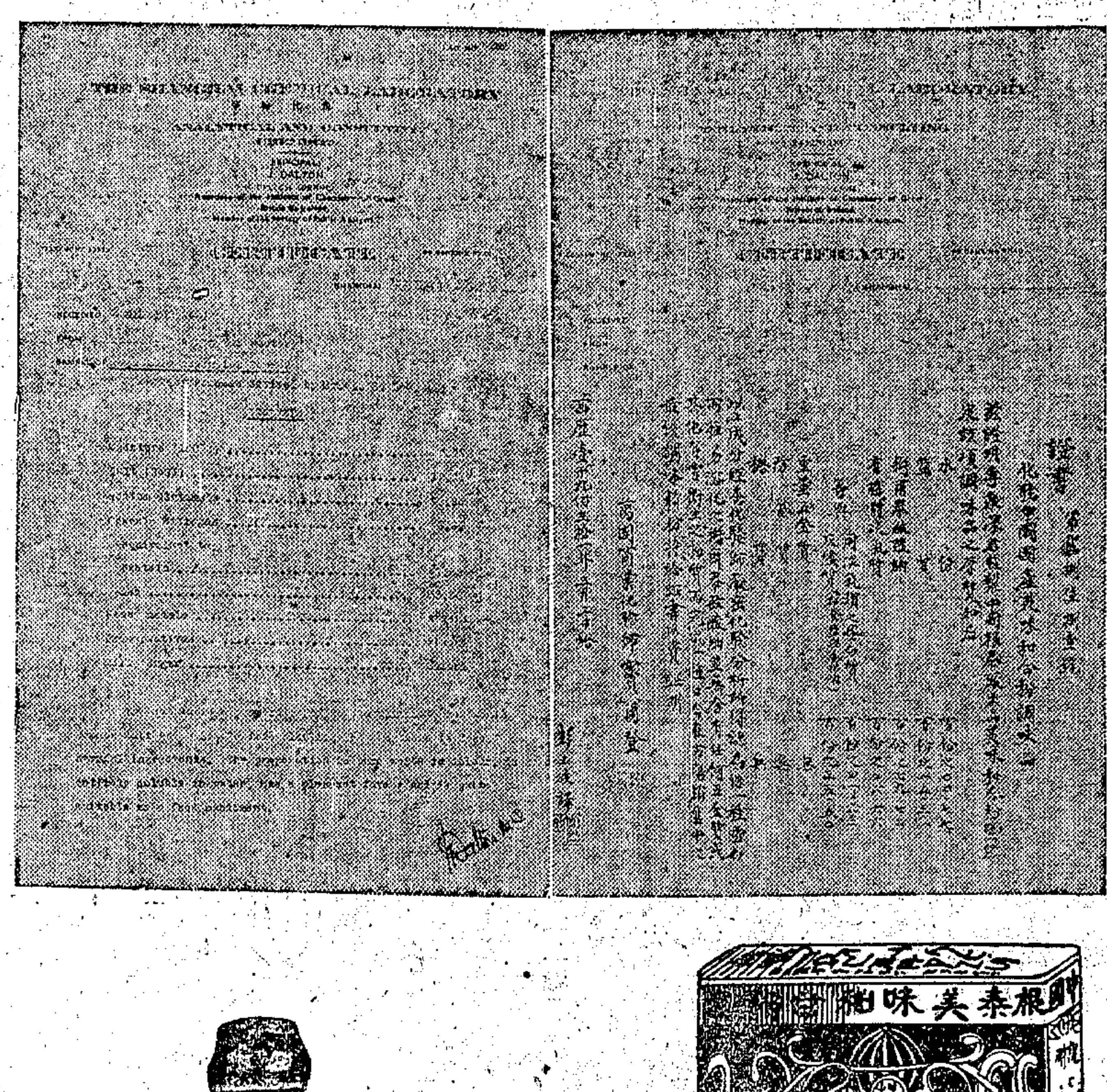

上海五馬路寶善街

悅來參燕銀耳海味批發所啓事

本行批售參燕銀耳海味雜貨罐頭食品比衆公道久已馳名外埠函購報關郵運格外週到茲因接受

中國根泰廠美味和合粉醬油精

委任小行爲總經理 各埠貴客如蒙賜顧以及各貨優待克誠零躉批發無任歡迎

有無線電報掛號六七二七 電話一五三〇一

全幅被單

大運動

門市批發一律特價八折只餘二天

推行全國使用，歡迎客帮運銷，

杜絕臭蟲之生路購用廉美之棕繃套

三友實業社啓

王元道國藥號開幕預告

敝號籌備時間非常長久，蒙各界期：盼切，自覺抱歉殊多，爰因內部組織就緒，故謹擇于國曆六月三日正式開幕，屆時希各界惠臨指導為幸

欲求最合衛生之冷飲 欲擇汽水中最有價值者 惟有 製造精良原料純潔

攝生氏汽水

汽水在冷飲中佔有重要地位而且大家都曉得汽水是要蒸溜水來製造的然而尚有幾種原料與衛生甚本攸關而狠密切的恐怕還未曾明瞭罷市上汽水種數繁多選擇不愼易致疾病惟攝生氏汽水能盡善盡美確是二十世紀最進步之冷飲品其製造時完全不用糖精而用蔗糖不用香料而用鮮菓汁至於純潔的汽並沸滾的蒸溜尤其餘事所以上口時味之甘美非可言喻飲後神清氣爽不啻玉露瓊漿斯皆原料配合之功焉尚希各界士女速購一試

攝生氏汽水廠 總發行所 法大馬路典當街 電話六二五一號 製造廠 徐家滙路三百〇二號 電話三三六八九號

隆興 東百老滙路四百〇二號 電話五〇九八一號 普益 新北門內蔣教場中市 鴻森 施高塔路中東里口二十六號 同興 威海衛路南成都路口電話三四六三五號

振興 廣西路裕德里電話一五一七六號 裕大豐 華德路高郎橋堍電話五二八六號 仁記 華德路荊州路口電話五〇六八六號

甜心 SWEETIE

壹千元特別啓事

甜心牌彩劵比賽本定於六月一日在南京大戲院開獎爲因手續紛繁不及依期舉行故特展期准於六月八日上午十一時在北京大戲院舉行特此奉告尚希 公鑒

海寗洋行謹啓

乙A 3899

偷雞橋 廣西路 蘭湯浴室 廿七日起 先行交易

價目例下

共和廳每位洋二角小賬五分
特客盆每位洋一角二分小賬三分
官暖房每位洋一角一分小賬三分
客暖房每位洋八分小賬二分
普通間每位洋六分小賬二分

香亞公司化妝品大減價 國曆五月十七日起 廉價二十天

美商 美國食品公司啓事

自六月一日起本行遷移至外灘十七號字林報館房子五樓特此通告 電話六六九七一號

3812 乙A

江西旅滬紅木業工人公啓

本業作場工友爲生計高昂百物器用騰漲斯以公同集議商懇資方增加工資將頓行規諸承諒解決議自四月起在手做貨件一律依先價目外加一成八照舊規價目前後併合計加三成無元另加三角除立刷行單列表外特此通告

甲A1658

蘇州 上海

雷允上誦芬堂加價啓事

本堂開設蘇申兩店精選道地藥料修合各種丸散膠丹故行銷中外神效卓著近年百貨昂貴所需各種原料價值逐步增漲成本早有不敷所以未即加價者祇因時局艱難民生枯窘一切暫仍舊貫現以貨價繼長增高血本攸關不得不加價發售俾資維持定於國曆六月一號起始將六神丸增至每兩售洋一百四十元正其餘痧氣丸散等併行酌加特此露佈諸希 鑒察是幸 （注意）本堂向無在外抖售之人早經聲明有年近因奸僞之徒竟敢冒稱店員在外抖攬招搖誠恐 貴客爲其欺朦致受損害賜顧諸君務祈直接交易庶無貽誤除嚴密偵查呈請究辦外特再緊要 奉告

蘇州城內閶門西中市大街第一百十九號門牌電話一百九十五號

上海法租界新北門外興聖街南口第二百五十一，二號門牌電話中央五九八六號

雷允上誦芬堂謹識

大夏大學添建校舍招標

本大學擬在梵王渡中山路校場內建築附設實驗小學校舍一所凡有該項工程經驗而欲包造者可於五月三十日以前到華龍路環龍路口中華職業教育社四樓柳士英建築師處領取圖樣及說明書特此廣告

建造吳淞區蘊藻浜橋招標

茲有建造吳淞區蘊藻浜橋工程招工投標如願承辦者可自五月二十三日起親至南市毛家弄本局領取圖樣章則及說明書（每份繳費五元）照章投標准於六月八日下午二時在局當衆開標特此通告上海市工務局通告第一一三號

丁A1600

排築蒲肇河自新橋至魯班路溝渠招標

茲有排築蒲肇河自新橋至魯班路溝渠工程招工投標如願承辦者可自即日起親至南市毛家弄本局領取圖樣章則及說明書（每份繳費五元）照章投標准於六月一日下午二時在局當衆開標特此通告上海市工務局通告第一一四號

滬杭甬鐵路管理局標購車務機務兩處用夏季制服廣告

本局呈奉核准招商投標承辦車務機務兩處用夏季制服有願投標者可向上海北站材料處函索章程此啓

CA403

建築工程招標通告

茲在法租界愛多亞路貝勒路轉角工部局地冊第五八〇號起建四層樓西式房屋工程招工投標如願承辦者親至朱葆三路二十五號本地產部建築處領取章程圖樣（每份須繳存押樣費十元）定期當衆開標此佈

逖百克律師地產部建築處工程師 陸少畛啓

私立之江文理學院爲建築科學館招標啓事

一、資格 須有建築經驗及殷實資本者
二、日期 在五月二十八日至六月十日內親來本院建築部領取圖樣章程
三、標費 每標國幣十元

戊A1583

上海籌募江西急賑會啓事

江西共禍，萌芽於北伐之初，蔓延於分共以後，由是匪共不分，潛滋暗長，至於不可收拾，雖云一隅之浩刼，實關全國之奇變・蓋自賀葉叛於南昌，而亂機乃勃發矣，自國軍相繼北征，而朱毛彭黃方邵諸逆，乃狡焉思逞，分股肆虐矣，舉全省八十一縣，聲明文物之區，悉數淪爲瓦礫燐焔之場，其未經失陷者，僅南昌附近數縣而已，據江西省黨部所報告，自十九年四月起，至八月止，綜計生命屠殺，達數十萬人，財產損失，達數萬萬元，家宅被燬者約數十萬戶，至於俘虜逃亡之數，則無慮數百萬人，而八月以後，所肆荼毒，倘不與焉，尤可慟者，方事之殷，凡屬智識方面之分子，並及於難，以故赤幟高張下之一切慘狀，從無人焉傳機進圖以擢數於吾國人之前，實則爲禍之烈，至於目不忍覩，耳不忍聞，固有什百倍於茲之所逃者，自大軍雲集，政府銳意撻伐，人民疲於呼號，乃不幸而最近之災又見告矣，平衍之區，水深數尺，境內河流所經，並爲澤國，且共匪惡氛之熾，今猶之昔，其未經國軍克復各地，固無論矣，幸而追擊所至，匪巢一空，其間重覩天日之難民，孑然一身，極目千里・卒於無術自存，則唯有坐以待斃而已，嗟夫，以江西今日之遺黎，其所罹共匪蹂躪之慘禍既如彼・所遇非常之災變又如此，而猶得視息人間，以俟吾人茲後之拯救者，亦可謂厚幸也已，同人不敏，以爲神明之冑，誼當自愛其類，飢溺之懷，寗敢或後於人，用是議合衆力共成斯會，庶幾上衛國變，旁恤鄰災，同證善緣之邦人，其亦所樂聞歟・

發起人

王伯元 王孝英 張澄如 貝崧蓀 陸義夔 金廷蓀 嚴諤聲 屠開徵 蔡綬之 蔣賡聲 朱炎 陳楚湘 劉翼蓀 江幹廷 倪振祥 許劍青 唐少侯 李宗侃 何衷被 潘公弼 黃明道 陳季良 夏伯訓

翁賓初 陳雨薌 金觀甫 宋子良 袁履登 李壽山 徐佩璜 陳濟成 竺梅先 蔣頌聲 謝其潮 張詠覺 韓雲根 錢志翔 魏晉三 簡玉階 陳伯樨 粟顯揚 朱勤甫 吳震修 唐寶書 陳夔平 徐東甫

熊式輝 朱子謙 洪雁鎔 涂仲宣 戴耕莘 鄭毓秀 倪文卿 秦潤卿 張聿之 郭仲良 樂俊葆 奚潤耕 陳澤霖 張延齡 王堯臣 林蘭圃 胡秋江 楊梅南 鍾衍慶 任宙承 郭豫森 徐維儀 孫景西 李叔和 豐文郁

張岳軍 王東園 裴雲卿 彭茂庭 駱清華 許鳳泉 朱燮丞 周渭石 烏崖琴 陸文韶 嚴獨鶴 鄭伯壬 薛淦生 盛丕華 王禹卿 黃彰發 沈采生 李馥蓀 顧逸農 郭于埜 陳萬運 楊榮頌 譚毅公 劉悟叔 吳光宗

許靜仁 張蘭坪 王心貫 黃光斗 吳寄塵 賴波民 劉鴻生 屠雲生 趙友琴 潘旭昇 李洪然 魏伯楨 盛同蓀 盛筱珊 朱斗文 黃滌篋 俞葉封 趙叔班 陳掌文 金純儒 金元通 吳鐵城 聶榕卿 陳白廬 陳澤霖

王一亭 姚慕蓮 賓延芳 黃瑞生 哈少甫 蔣任甫 李覲丹 趙蘭亭 何谷聲 葉家興 劉聘三 蔣泉茂 范回春 張菊生 朱汝山 李應生 蘇嘉善 胡文甫 薛澂章 胡松山 程霖生 楊仲瑚 厲汝熊 劉咏之 羅泮輝

虞洽卿 姚紫若 余華龍 李祖賡 周湘翰 熊萬田 焦樂山 丁梓岑 成燮春 陳良玉 奚尊衡 夏天長 葉子衡 韓芸根 徐仲麟 周之貞 袁珊賓 張天錫 王守餘 溫應生 劉錫祺 陳蘗青 趙守埴 周青蘅 倪文卿

王曉籟 陸伯鴻 陳暢庭 秦待時 顧馨一 高少航 夏玉峯 史量才 徐永祚 陳松源 貝潤生 倪錫純 姜炳生 薛潤生 張啟卿 芮慶棠 陳雪軒 譚蓉圃 潘澂鼎 姚德鏧 張懋慈 王伯元 王孟穀 蔡綬之 鄭天覩

黃金榮 胡孟嘉 沈田莘 謝蘅牕 朱吟江 彭醇士 王雲五 汪伯奇 江一平 蔣志剛 傅其霖 汪舜山 俞佐庭 方濟軍 方幼之 鍾可成 褚民誼 莊得之 吳序恩 范季美 殷鑄夫 李伯勤 吳樹如

張嘯林 項松茂 宋漢章 穆藕初 孫梅堂 黃旦初 陳鏗銳 水楚琴 陳光甫 顧伯蓀 王啟宇 范迪秋 周靜齋 余葆三 張錫濤 俞守正 汪子健 沈長庚 朱家俊 鄧鏡賓 李壽彭 王軼陶 劉惠之

辦事處 九江路廿六號中國紅十字會

杜月笙 張繼光 樓恂如 關炯之 陸費伯鴻 黃葆祥 施省之 牛厚澤 陸鳳竹 孫維棟 李詠裴 陳伯剛 石芝坤 林孟垂 徐燕邦 田鴻年 龐萊臣 湯斐予 張企文 羅芹三 徐新六 顧詒穀 王物如

聞蘭亭 謝韜甫 楊嘯天 吳蘊齋 陸祺生 吳蓉禪 葉譽虎 謝敬盧 孫籌成 朱子彬 毛和源 孫衡甫 李孤帆 魏廷榮 汪少丞 楊漁笙 李偉侯 姚文敖 鍾人傑 楊曉波 李拔可 陳惠農 殷愼予

何應欽 莊崧甫 錢新之 葉扶蓀 徐聖禪 黃涵之 盧澗泉 葉惠鈞 任矜蔚 李環谿 孫月三 徐可陞 方稼孫 林燮泉 嚴春堂 豐文郁 姚颭琴 唐壽民 劉梓文 丁介侯 鄭澄淸 龔讀南 郭伯良

魯滌平 郭外峯 狄楚青 傅松年 潘公展 張賢清 胡筆江 郭宇鏡 錢龍章 金潤庠 魏鴻文 王蓀安 嚴同興 馮幼偉 張瑞棠 張賢樞 袁仲懋 陳子明 周念祖 鄭壽芝 江問漁 唐執甫 李紹周

李雲書 張效良 陳炳謙 趙晉卿 鄭棫三 董杏蓀 夏應堂 徐寄廎 張一塵 錢承絡 沈錦洲 沈星德 方式如 朱鐸民 葉焯山 黃震東 殷受田 王志莘 王輝 永安堂 阮介蕃 朱問雲 丁譴如

李組紳 榮宗敬 馮炳南 俞鴻均 顧竹軒 林康侯 丁仲英 方椒伯 吳亮生 袁近初 郁季平 周湘雲 何紹庭 朱芭臣 顧嘉棠 陳炳常 唐伯耆 劉吉生 顧孝清 張清笙 張鎔西 陳紹寬 許金源夫人

屈文六 張子旅 沈聯芳 包壽飲 葉叔眉 王培元 陳龢士 勞敬修 胡鳳翔 蔡仁初 金錫之 周潤卿 何紹裕 陸維鏞 高鑫寶 傅品圭 俞福田 朱少屏 楊洪鈞 張雲春 鄭茀庭 劉維熾

周宗良 姬覺彌 陳箒佳 周紫珊 蔡琴蓀 張公權 鄔志豪 張慰如 王屏南 徐懋堂 周樹卿 陳希曾 何積瀛 徐寶琪 江鑒銘 陳璇圭 郭迺生 董顯光 陳天錫 徐竹書 奚硯畦 王茂亭 蔣毅夫人

徐慶雲 徐補蓀 譚海秋 鄔挺生 葉琢堂 王彬彥 陳健安 褚慧倩 陳蔚文 洪賢舫 朱子雍 蔡增基 周仰三 沈維挺 李根興 姚蔭鵬 余日章 郭承恩 楊心正 寶耀庭 譚雅聲 吳毓卿 郭宇鏡

李徵五 聶雲台 盧少堂 徐乾麟 馬驥良 陳伯藩 謝伯孚 鄭澄清 諸文綺 王雲甫 王承之 胡朗基 胡方錦 沈承福 馬祥生 周文瑞 許秋颿 郭德華 沈夢蓮 陶昌海 姚子讓 許修直 周繼雲

六月一日發往德國無綫電報免費一天

本台自與德國柏林開始直接通報以來成績極佳頗受各界稱許茲特定於六月一日開放免費電報一天以供各界試驗務希 公鑒（一）（免費報份數）以四百份爲限（二）（字數）以二十五字爲限地址人名在內（三）（地點）以德國境內爲限（四）（時間）自上午七時至下午十二時止（五）（免費卡）可致函仁記路口沙遜大廈本台收發處索取每商戶限送一份個人恕不分送

交通部國際電台啓

引翔鄉明日大賽馬

本會于五月三十日三十一日（即星期六星期日）賽馬兩日三十一日加賽上簿定于三十日下午六時截止即在場內收簿此佈

靜安寺路七七〇號 上海中國賽馬會啓

暢筋活血◉舒肺化痰

金星 紅星 白蘭地

中國煙台張裕釀酒有限公司出品
南方總代理行上海天津路龍興里
寄煙台敝總公司廣告股郵票念分開明地址卽奉金紅星白蘭地酒樣各一瓶
（注意）敝公司白葡萄酒瓶原有茶色自六月一號起改用翠綠色

招商局船期

新江天 快輪准於五月三十日（星期六）下午五時開往鎮海甯波
嘉禾 快輪准於五月三十日（星期六）晚開往溫州

三北公司長興快輪准於五月念九（星期五）晚開往漢口 沿途各埠均靠

附告 上海漢口准開星期二五一四正班 本輪賬房啟 3840乙A

大來輪船公司 美國郵船公司

六月一日威爾遜總統開往香港及小呂宋
六月三日傑弗遜總統開往香港及小呂宋
六月三日塔虎脫總統開往美國西雅圖
六月十日孟羅總統開往香港及週遊世界

如蒙惠顧請駕臨敝公司客票部接洽無任歡迎
上海廣東路三號 電話六六三七三

京滬滬杭甬鐵路管理局更改淞滬支線行車時刻廣告

本路定自本年六月一日起將淞滬支線行車時刻表重行更改除將新時刻表發站張貼外特此佈告周知 車務處奉命啟

上海法政學院（原名法政大學）同學會 畢業同學緊要通告

凡丁卯戊辰己巳各級畢業同學請將畢業文憑及各學期成績單本科八學期專科六學期於六月卅日前一併掛號寄交上海南京路山西路口中和大廈三樓公益法律事務所轉交本會以便彙送母校呈教育部加章事關同學前途幸勿延誤特此通告

金陵大學招生

院別 文學院（附設國文專修科）理學院（附設醫學預科及工業化學科）及農學院
班次 一年級新生及二三年級轉學生
報名時期 自卽日起在北平廣州南昌考試者六月十三日截止在南京考試者六月二十七日截止
報名地點 除南京本校外另於北平廣州南昌設代考處
報名手續 向本校教務處索取報名單（轉學者須聲明轉學用）依式填寫按照「金陵大學招生通告」第二章內規定手續報名
考期 七月三日四日
考試地
考試科目 詳載「金陵大學招生通告」函索每册附郵票四分卽寄

中國無線電工程學校續招男女新生

學科 電信科 工程科
程度 初中畢業或有相當學力
章程 函索卽寄附郵四分
校址 上海公共租界愛多亞路西孟納拉路八五五號
校長 李國杰 方椒伯 方子衛 校董 蔡元培 虞洽卿 袁履登 方子衛 啓 1597戊A

滬江大學暨附屬中學暑期學校招生

大學部 （甲）宗旨 本校以利用暑假期間實施高等補習教育給予以下人員進修機會（一）現任中小學校之教職員欲增進其教學上之效率者（二）社會服務人員之欲增其學識者（三）大學肄業生欲藉補習者（四）大學生欲選修平日無機會研究之各課者（五）中學畢業生之欲作投考準備者（六）具有相當資格而欲利用暑期得大學程度之學識者（乙）學程 設國文英文日文教育政治社會商業物理化學生物等學科（丙）學期 定七月一日至八月二日（丁）報名 自卽日始至六月二十五日截止簡章報名單均可向大學教務處索取函索附郵二分
中學部 有志補習或作投考之準備者可向中學教務處索閱簡章按照手續如期報名
校址 上海楊樹浦軍工路 戊A1629

上海職業指導所代辦之有志青年擇業機會 上海美亞織綢廠招收學習生

耐勞吃苦 體格強壯 家境清寒

本廠現擬招考學習生二十名年在十六歲以上十九歲以下初中或相等程度須體格強壯能耐勞苦立志堅強爲合格尤注重內地鄉鎮家境貧寒樸實無華之青年俾有擇業之機會凡志願投考者詳章請向上海法租界華龍路環龍路口上海職業指導所或上海北京路觀音閣碼頭山東路十號美亞總管理處索取 甲A1666

增訂漢英大辭典 廉價月底截止

道林紙 廉價六元半 報紙印 廉價四元

函購另加寄費二角半 其餘各書一律六五折 購書滿洋五元贈最新科學小說一册 書目函索卽寄 北河南路桃源坊口 新中國印書館 TA034

光明之路 半月刊 第一卷第六期

中國農村經濟問題與國民黨的農村經濟政策……宋逸
中國重要城市之工商業（三續）……李奇流
中國流寇的結果統計……笙生
日本帝國主義者與東北鐵路網……付墅
新設中之紡織工廠……鵑波
蘇俄治下之勞工……吳墉祥
中國紡織業在世界上之地位……韓塞爾原著 鵑譯波
蘇俄遠東五年計劃之實況……後起
蘇俄教育之種種相……夏秋龜一著 眞譯
最近三年間外紙輸入統計……鵑波
蘇俄對華政策之史的研究……付山

每月二期每期一角
（郵費在內）預定 半年十二期洋一元 全年廿四期洋二元 郵票代現不折不扣
總發行處 南京路明瓦廊二十四號 代售處 本外埠各大書坊

漢譯足本古蘭經出版

原書凡三十卷漢譯向無足本此爲愛儷園主歐司愛哈同伉儷廣倉學宭姬覺彌先生延聘天方教通材逐譯而親爲審定歷時三載方克成書按天方教叛自穆罕默德昌明於亞刺伯盛行於小亞細亞及中國甘新回青諸地所關於教義及歷史者綦大惟向以亞刺伯語口授雖劉介廉馬復初諸明達曾加輯譯迄非完書近來英日兩國均有譯本我國獨尙缺如學者病焉自此書之出而古蘭經漢譯始有足本不特奉天方教育者應家喻戶曉以窮其教義卽治宗教學歷史學者亦當各手一編俾資探討也並有岑春煊鄭沅等名人序跋多篇闡揚精義證訂史事尤爲不可不讀之作全書以四開本精繕石印八册一函初版無多欲購從速

定價每部八册計洋八元
上海靜安寺路二四二號 愛儷園 上海三馬路 蟫隱廬 千頃堂 出售

華商紗廠聯合會第十次調查編印 中國紗廠一覽表出版

每張大洋二角
上海愛多亞路八十號 華商紗廠聯合會發行 ZA3874

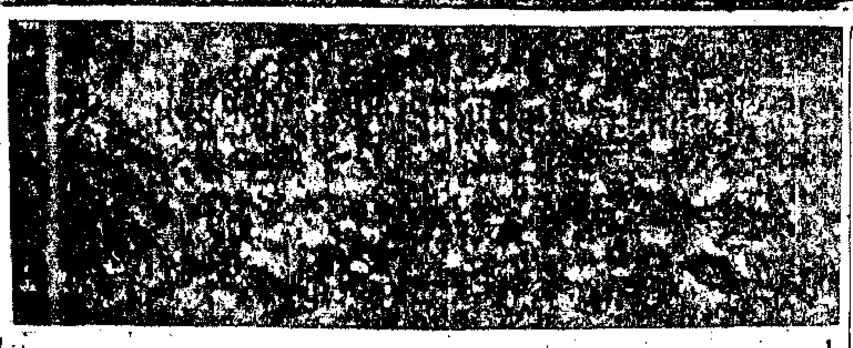

大東書局廉價贈品祇有
大東書局廉價贈品祇有
大東書局廉價贈品祇有

三天

要買便宜貨：請趁好時機

滿洋五元：贈儲蓄券五元：滿洋二元：贈書券一元：滿洋一元：贈代刻牙章一個：三角以上：卽有贈品：文具外版：自來水筆：照相機等一律廉售

投攷常識提要

本書分三民主義，公民，國學，中外史地，動，植，礦，地學，物理，化學，英文等十六部設問簡要，取材新穎，校訂精詳，極合應試高初中及大學之用
發行者 南京中央書局 南京天一書局 南洋書局 共和書局 上海東新書局 鎭江中央書局 揚州世界書局 仲龍代理批發及零售上海北新書局 蘇州振新書局 徐州省育書局 安慶世界書局 南通大學醫科 浙江大學工學院

上海市商會徵求各業對於出口新稅則意見公告

自出口新稅則定期六月一日施行之消息發布以後業陳述意見請求轉呈政府修改者已有多起現距施行之期已甚迫促各業如尙有意見請由本會轉呈者務須於五月卅一日以前書面提出特此公告 上海市商會啓

明賢墨蹟

華裝二巨册 夾貢紙精印 定價六元 郵費七分半

明賢墨蹟、各有家法、後世共相推崇、此集如王陽明、楊椒山、文衡山、董玄宰、沈石田、唐六如、釋石濤諸家、皆一一搜求完備、此外如李賓之、吳原博、王濟之、湛甘泉、邊廷實、王雅宜、王鳳洲、王百穀等諸賢筆跡、尤爲世所罕見者、不下百餘家、有明一代之墨寶、殆過半矣、且其間詩歌贈答、簡札往還、極有趣味、非僅書法可爲楷模、而詩之寄意、書之敍事、於歷史故實、亦大可足資攷證者、

▲黃石齋尺牘……一册二元
▲呂晚邨墨蹟……一册一元
▲翁松禪墨蹟……九集各三角
▲劉石庵墨蹟……一册二角
▲錢南園墨蹟……一册二角五分
▲伊墨卿先生眞蹟……一册二元二角
▲陳簠齋尺牘……十二册十元
▲寐叟題跋……第一集二册一元五角（第二集二册豎版中）
▲道咸同光名人手札……第一二集各四册各三元

商務印書館出版

東方雜誌 二十八卷第二號

（定價）每册一角五分 全年廿四册連郵費三元六角

中國家制的過去與未來……楊桐孫
印度革命論（中）……愈之
最近一年中日本濱口內閣的內治外交（東京通信）……李執中
自然在藝術上的權力……唐楯
關於電耕機……記者
先知（小說）（奧國劉尼志勒著）……蔡儀
花（小說）……鍾憲民譯
▲插圖 三色版二幅 影寫版十二幅

（國際）時論要覽 新語林

英印圓桌會議開幕（青幹）破壞歐洲和平的新脫兆（青幹）法國史蒂格內閣與賴德爾內閣的更迭（明養）墨西哥及南洋術屬排華情形（頌華）大不列顛之爲工業國家的命運（Wartenbaker）兩個歐洲及其經濟合作問題（Callender）法西斯蒂主義的破產（Mussey）世界經濟之不振及其歸趨（木村增太郎）世界經濟不振原因的觀察（土方成美）世界商業之衰頹（Cassel）推倒法國內閣的一個侍者（良甫）英國人的祖先（趣忽）最近蘇俄人民的日常生活（祖鴻）美洲最古的土人及其文化（梁撫）神秘的毒霧（梁撫）電氣漁業（微知）

商務印書館發行

蔣主席駁詰孫科勸下野電◉航空署兩飛機互撞受損◉開灤煤礦工潮調解妥協◉（見國內要電）意大利棒喝黨反教廷示威◉波蘭新內閣組成◉（見國外要電）商界結賬收解日期由社會局布告周知◉

（見本埠新聞）

命令

國民政府二十八日令 兼行政院院長蔣中正呈、據軍政部部長何應欽呈、請任命李祖紹·何志道·劉元勛爲軍政部軍需署營造司調查員、李家憲爲軍政部蚌埠營房保管處保管員、劉效孟爲軍政部杭州營房保管處保管員、許耀庚爲軍政部洛陽營房保管處保管員、吳開遠爲軍政部武昌營房保管處保管員、應照准、此令、

國內要電

蔣對孫科表示不敢放棄責任

駁詰孫科有電 仍望斡旋大局

［南京］廣州方面於二十五日、發出唐紹儀領銜之電、要求蔣主席於四十八小時以內下野、同時孫哲生另有致蔣主席一電、附和其主張、蔣主席認唐等來電、無答復必要、昨特復孫一電、玆錄其全文如下、

廣州孫哲生兄大鑒、頃讀有電、附和唐少川·汪精衛諸先生、欲中正於立談之頃、放棄其黨國所賦與之職責、驚異之餘、彌深惋痛、中正盡瘁革命、係受總理付托、所任本兼各職、均奉黨國命令、既非趙孟之所貴、卽非趙孟所能賤、兄若以爲中正有負總理付托之重、應去職以謝黨國、以合法手續向黨部建議可也、黨果決議、令中正去職、中正決不敢須臾戀棧、兄乃不此之圖、而甘受慣於擾亂之反動分子共產黨徒所利用、意圖破壞和平、破壞統一、以脅迫中正、中正個人之進退不足惜、其如黨國之綱紀何、至謂中正平日對於政事、獨斷自專、更不知何所指而云然、數年以來、國家重大興革、無不受命於黨、且無一不爲兄等所共同主張、兄等既躬親參加於前、乃忽橫加訾議於後、今昔矛盾、宛若兩人、誠可怪也、兄若以爲前事應有更張、儘可以合法手續修正、凡黨有命、誰敢不從、至唐少川先生等、不知以何種資格、要求中正去職、惟有一笑置之、惟念兄爲總理之子、而去粵時又曾對吳李蔡張諸先生聲言、以調解斡旋爲志、今抵廣州、乃有此電、度爲環境所迫、非出本懷、惟深念革命尙未成功、同志仍須努力之遺訓、又確信革命乃爲責任而非權利之眞義、擁奪固所不許、放棄亦所不敢、尙望吾兄顧念總理創業之艱難、同志奮鬥之努力、恪遵和平統一遺訓、一秉在滬時調解斡旋之初心、繼續努力、共同完成革命、幸勿爲一時誘惑、誤入歧途、使爲仇者所快、而爲親者所痛也、掬誠奉復、（尙希省察爲幸）蔣中正儉印、（二十八日專電）

張繼日內返京

李張吳籌謀斡旋 李宗仁昨抵廣州

［南京］張繼到港後、二十七電京要人、述一路安適情形、幷謂粵中苦熱、日內旋京、李煜瀛·張人傑·因已赴滬、再電張盼在粵努力斡旋、聞吳敬恒亦定二十九赴滬、籌商一切、（二十八日專電）

［南京］今日下午、英法方面已接香港電、粵局人名中、有多人並不在粵、認爲蔣生本人同意與否問題（二十八日專電）

［南京］要津息、此間已間接得到粵電、當局仍整暇以俟、宣言發後、觀察如何情勢、再定應付之緩急、粵方海軍某要人電某海軍老輩、表示擁護中央之誠、苟有驅策、可及時爲之、（二十八日專電）

［香港］李宗仁乘南强艦二十八晨三時抵三水、轉車五時半抵省、寓退思園、（二十八日專電）

［廣州］張繼宣稱、此來乃欲調解雙方之爭端、使復歸於好云、（二十八日路透社電）

中監委談話會

［南京］中監會二十八日上午、舉行談話會、到吳敬恒·邵力子·恩克巴圖·陳布雷等、處理例案多件、中監會原定二十八日開常會、嗣因各常委均未在京、故改開談話會、（二十八日專電）

法使日內北上

［南京］法領館息、法使韋禮德、日內北上、關於滬法公廨問題、法使館出席之代表、須俟韋使抵平接洽後、卽來京與外部代表、開始談判、（二十八日專電）

中英庚款購料會章程

行政院定下週討論

［南京］中英庚款購料委員會組織章程及委員人選、已經第三次董事會議通過、呈請行政院、轉呈國府公布任命、現聞行政院因購料會組織章程、與普通購料會性質不同、已定於下週國務會議、提出討論、通過後公布、至中英委員人選、決一律呈請國府、明令任命、以昭鄭重、（二十八日專電）

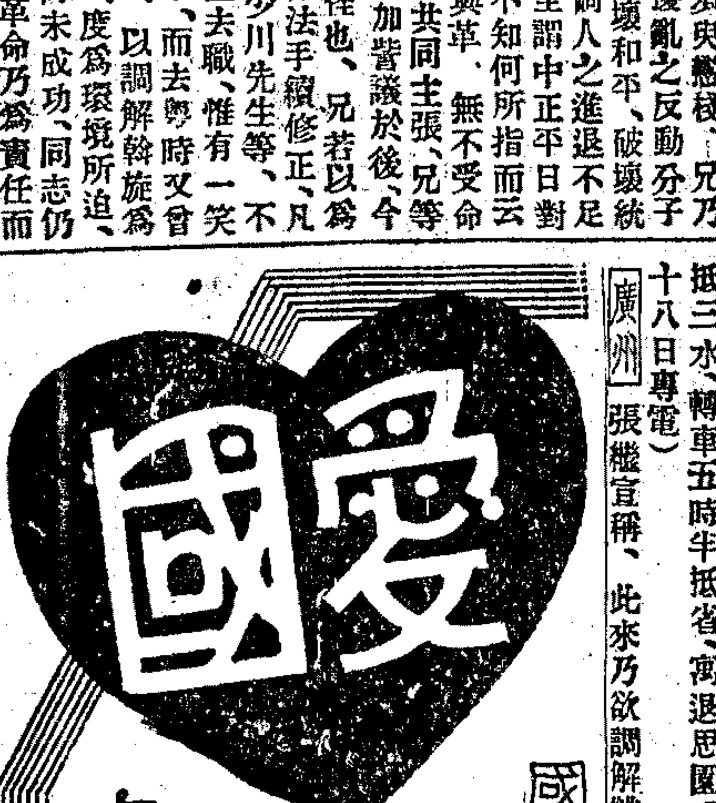

國人愛國一致採用
完全國貨 中國人丹
統治百病
居家旅行·常備平安
最大包一元 大包五角 中包一角
玻瓶二角 小包五分
上海中法藥房經理 全國分行均有出售

世界書局新書

世界名著叢書 人類在自然界的位置 赫胥黎著 蔣汝成譯 精裝一冊一元六角

本書是英國大科學家赫胥黎氏生平唯一傑作。赫氏對于人類學之研究，尤有獨到之處，故本書出版以後，即得全科學界極端之注意，轟動全世界科學界與學術界。全書分三大編：第一編「類人猿的自然史」第二編「人類和下等動物的關係」第三編「人類的幾種化石」。學說新穎，立言正確，研究人類學者不可不讀。譯筆亦極暢達。

文化科學叢書 中國文學 兒島獻吉郎著 隋樹森譯 精裝一冊一元五角

本書論述中國文學，考證廣博，條理井然。分「序論」「內容論」「形式論」「緒論及餘論」四編；每編綱制，都以問題為中心，參以精確見地，種種加以剖解，極易於檢閱及發生興趣。譯筆暢達，原文精英，表暴無遺。

文化科學叢書 生理學 薛德焴著 精裝一冊一元五角

本書詳細介紹生理學上一般的理論和最近的趨勢。選擇材料，務求其有興味，有實益，並求其正確。全書分九編七十一章，精詳異常。插圖頗多，讀者尤易於明白。學校採作教本及一般人自修研究，均頗相宜。

科學史 沙玉彥 一冊七角五分

研究科學，必先明瞭科學上各種發明的歷史，和科學家努力實驗時之狀況。本書共八章，自古代起直至近代為止之科學上史蹟，不論關於人事以及其他各方面者，均有詳細敘述。

社會學叢書 社會事業 李劍華 一冊八角

本書前編為總論，除說明社會事業之由來意義範圍分類等外，更述及社會事業與社會政策，與慈善事業，社會事業家的資格及其養成機關，社會事業的統制及其研究機關等。後篇為各論，凡救貧事業，公營典當，職業介紹，兒童保護，出獄人保護，住宅供給，賣淫救濟等，均詳細敘述。

★ ★ ★ ★

一般作文法 胡懷琛 一冊三角半

本書用淺明易解之文詞，研究作文法上之一般原理和一般技術。對于作文問題的考察，極力用科學方法，對于作文問題的寫法，極力用藝術方法。全書計介紹基本知識者八節，研究技術者七節，論述作法各問題者六節，及附錄若干節。

標點符號使用法 胡懷琛 一冊三角

本書說明標點符號之使用方法，不但明白詳盡，且饒有興味，毫無枯悶之弊，共七章：一總論，二標點符號的斷案，三斷案外的標點符號，四用法的變例，五用法的疑問，六古書中本身是標點，七結論。

古書今讀法 胡懷琛 一冊三角半

本書用新時代眼光，介紹研習古書之方法。文詞淺顯，方法詳盡，給予讀者以莫大便利；所舉實例，確切而更饒興味，尤使讀者獲徵。全書共十章；實屬有志研習古書者之唯一既有實際上的依據而更無沉悶之感。

★ ★ ★ ★

初中教科書

世界初中代數學 勵乃驥等 二冊各九角
中學水彩畫 陸爾強編 汪亞塵校 三冊各五角

初中指導書

初中國文指導書 朱劍芒 第一冊六角
初中黨義指導書 魏冰心 第三冊五角
初中外國史指導書 朱翊新 上冊六角半

ABC叢書

色彩學ABC 俞寄凡 平裝五角
商業經營ABC 王濟如 平裝五角
幾何學ABC 王劍生 平裝五角
解析幾何學ABC 龐守白 平裝五角

提要叢刊

經學提要 朱劍芒 一冊四角
本國史提要 余牧人 一冊六角

現行法釋義

鄉鎮坊自治職員選舉法罷免法釋義 一冊三角
陸海空軍審判法釋義 一冊三角
陸海空軍懲罰法釋義 一冊三角

雜誌

世界雜誌 世界雜誌社 一卷五期二角
社會學刊 中國社會學社 二卷二期五角

小說

火燒紅蓮寺 啓益書局 九至十二集各三角

青年指導 職業寶鑑 啓益書局

全部五冊 附贈書匣 定價二元七角

本書詳細敘述關于職業上必須注意之全部知識，指示青年男女走入職業界之光明大道。注重實在情形，不尚高深理論，一言一語，都有實在用處，爲立足社會謀生諸君不可不備之實用要書。全部五種，零購定價如下：

擇業指南 一冊定價五角
職業訓練 一冊定價五角
服務南針 一冊定價五角
經營寶笈 一冊定價六角
成功要覽 一冊定價六角

康健顧問 衛生寶鑑 啓益書局

全部四冊 附贈書匣 定價二元五角

衛生問題，無論何人必須注意。本書搜集種種衛生知識衛生方法，用明顯淺近之編制與文筆，詳細介紹。既切合實在情形，更根據科學方法，與修談學理者不同。全部四種，零購定價如下：

個人衛生寶鑑 一冊定價五角
家庭衛生寶鑑 一冊定價七角
學校衛生寶鑑 一冊定價七角
公衆衛生寶鑑 一冊定價七角

工業製造成功百法 洗榮熙編 一冊定價八角

本書以工場上實際工作爲根據，參酌國外最新關於工業上之有名著述而成，注重實際上之技術，適合實用。共二十一章，凡技術法門二百七十餘條之多，均工場上取材及工作之要訣，工業界必不可少之重要智識。敘述明白暢曉，不慣煩碎，務求詳盡，俾讀者有手到成功之感而樂於研究。

幼稚園自然社會課本 朱公振等編 彩色精印 全二冊各一角五分

本書根據幼稚園社會自然課程標準編輯，採用有趣味之兒歌童話謎語等，語句短淺，便於吟誦，並充分利用遊戲的活動，以迎合學習心理。字體大，圖畫美，排列有變化，內容形式，均有特殊之優點。每冊二十課，適合一學期之用。

(通18)

最高法院判決例要旨彙覽（二） 精裝一冊一元二角五分

司法院解釋例要旨彙覽 精裝一冊一元二角五分

朱鴻達律師編

要旨顯豁明瞭 材料收至最近
註明年份號數 歸納所屬法條
採作成例爲準 最便援例引用
排列每法分類 檢查一翻即得
注意法律諸君 咸宜人手一編

世界書局出版

世界雜誌

二卷一期出版

本期係特刊號 零售洋三角 寄費五分

▲封面插圖（七幅）……陳抱一
▲西班牙新共和國……鏡臣
▲列強空軍的比較……鏡臣
▲美國排斥菲人的實況……靜廉
▲我國推行度量衡新制……任盤
▲丹麥廢除軍備……任盤
▲蘇俄五年計劃完施後的工人生活

未來世界的預測……曾虛白
法意問題的結癥……丘靈光
列國憲法的新改造……周還
美國排華律例的過去及現在……黃應榮
綽號文學的研究……劉大白
動物中的生活……郭任遠
有聲電影淺說……傅溥
人類的飛行……沙玉彥
與華格納之絕交……李金髮
過去的愛人（創作）……李金髮
孤零少年（長篇小說）……徐蔚南
呆子（俄國童話）……少卿
給文學青年……汪倜然
馬爾戈……楊鎮華
霧……蓮岳
最近的科學界……共六則

世界書局發行

社會學刊

中國社會學社編輯

第二卷第三期出版

東西文化觀……陳序經
現代中國社會變遷概論……周谷城
社會服務事業之財政方面……章元善
業務分類之原理及其方法……毛起鵕
中國社會學發展史上的四個時期……蔡毓聰
日本社會事業之概況……錢振亞
書評十一則……李劍華等
社會學界消息
中國社會學社記事
▲每年四冊▲每冊五角郵費五分

世界書局

本報定報價目：中國境內每月洋一元三角五分每三個月洋三元八角五分每六個月洋七元五角全年洋十四元六角（日本朝鮮同）⊙新疆蒙古每月洋二元五角四角⊙歐美各國每月洋四元七角⊙香港澳門每月洋二元九角報費先惠郵票不收

本報廣告刊例：
⊙特等（甲）登於報名下以二十六字高爲一行共念二行每日計洋二十元
（乙）登於提要前以四十字高爲一行共十五行每日每方大洋十九元正
（丙）登於新聞欄中以四十字高爲一行每次以三行起碼每日每行大洋九角
⊙頭等（甲）登於報名旁上封面半版地位每日每版洋二百元
（乙）自下封面起至時評前止每行計八十二字高每次至少以二行起碼每日每行大洋一元八角
⊙二等登於緊要分類廣告地位每行以二十字高爲限每次至多一百行每日每行大洋三角
⊙三等登於本埠附刊分類廣告地位以二十字高爲一行每次以四行起碼每日每行大洋二角
⊙圖畫週刊每次每方寸洋四元備有詳章函索即奉

本館電話 總機 六一五二七 六一五七六 六一五七八 四線轉接各部 辦事室 電報掛號 六〇七八

本報開設上海漢口路十號 始創自同治十一年 即西曆一千八百七十二年

黃埔學生請願聲討古陳

〔南京〕在京之黃埔軍校學生數百人、日前列隊赴總部、請願聲討古陳等破壞和平統一之罪、適蔣因公外出、未及接見、定二十九上午、在國府召見該代表等宣示一切、（二十八日專電）

〔南京〕湘黔邊區勦匪司令王家烈電中央、請討粵陳、（二十八日專電）

〔南京〕川將領羅澤洲電勸粵陳、勿啓兵端、（二十八日專電）

航空署兩機互撞受損 兩駕駛員受傷

〔南京〕二十八晨八時、航空署之陶格拉斯號飛機、與柏力根號同時降落、偶一不慎、兩機相碰、陶格拉斯之發動機被碰受損、柏力根之右翼、微有損壞、二機一同墮下、陶格拉斯之駕駛員余彬卓·陳明基均受傷、余之眼部傷勢稍重、當送往中央醫院醫治、聞尚無生命危險、至柏力根之駕駛員趙鳴、以該機僅微受損壞、幸未受傷、（二十八日專電）

實業部設農業研究所

〔南京〕實部設中央農業研究所、分蠶絲·農民經濟·水產·畜牧·森林·農業推廣等六科、派穆湘玥爲所長、聘美人洛夫爲顧問、（二十八日專電）

蔣召班禪會談 商解決藏事方針

〔南京〕蔣二十八午諭副官處、轉致班禪、約赴總部談商、解決藏事方針、當晚班禪、即帶同譯員前往晉謁、陳述一切計劃、班禪原擬赴寶華山休養、因該地交通不便、氣候並不甚清涼、又擬赴焦山或湯山小住、（二十八日專電）

交通部催發航業公債

〔南京〕交部以奉准發行之一千萬航業公債、現航業亟待救濟、特咨請財部、早日發行、並將公債管理委員會、從速成立、（二十八日專電）

何成濬即返漢

〔南京〕何成濬二十八晚出城赴下關、定二十九晨乘輪返漢、（二十八日專電）

〔漢口〕陳光組電何成濬、外傳中央將任彼爲漢市長、決不就、（二十八日專電）

〔漢口〕何成濬定二十八返漢、新省委已決定一日就職、（二十八日專電）

開灤工潮解決 條件一日可簽字

〔天津〕開灤勞資調解委員會、二十八開第七次會、雙方妥協條件如下、每工每日加新八分、外工年賞每人十五元、津貼撫恤儲蓄慰勞金等項、俟新工廠法實行後、由資方制定章程、呈由實業廳核行、工人子弟學校、礦內醫院、資方承認改善、「目前取銷第二包工制、改由工人直接包辦、俟外工登記手續辦後、再取銷第一包工制、資方二十八將解決條件電倫敦開灤董事會報告、俟得回電照准、預定六月一日在實業廳簽字、（二十八日專電）

〔天津〕開灤與華商合資在秦皇島開設之耀華玻璃公司、工人要求加薪未遂、二十六怠工、實業廳二十八去電制止、但礦局表示、准照開灤工人待遇法解決、（二十八日專電）

石孫等部軍餉 副部行營將發

張學良病漸見復原 王靖國等由晉赴平

〔北平〕張學良病漸復原、今仍未見客、于鳳至患腦充血、經德醫診後、已痊癒、（二十八日專電）

〔北平〕石友三有電致張學良、報告所部駐防情形、謂病愈後即來平、辭甚懇摯、（二十八日專電）

〔北平〕副部行營分電石友三·龐炳勳·宋哲元·孫殿英各部、令速造花名冊、派員送平、俾便發放五月份軍餉、孫石已派軍需處長、攜帶名冊到平、傅作義·王靖國·楊愛源明午可到平、（二十八日專電）

〔太原〕王靖國·李生達定二十八代表晉將領、赴平謁張、報告晉軍近況、楊愛源去否尚未定、（二十七日專電）

北平各業公會請取消產銷稅

〔北平〕北平各業公會二千餘人、今晨齊集商會、請各委員代表謁張、請願取消產銷稅、當由冷家驥·白寶銭赴市府謁胡若愚、文羣代見、允代達市長、冷等返商會、勸大家散會、三日內必圓滿答覆、（二十八日專電）

〔北平〕平綏路自實行增加運費後、近復受商民反對產銷稅影響、每日收入減少五千餘元、（二十八日專電）

〔北平〕平商會爲反對產銷、於市府請願、封發代電致副司令·市黨部·市政府、中有產銷稅全國所無、河北獨立、居今實無餘力、担負重責、產銷稅與崇關比較、有多種超過十倍或二十倍以上、市面貨運停滯五日、商民均起恐慌云、（二十八日專電）

〔北平〕平豬肉因產銷稅之影響、價飛漲、前每斤二毛、今則漲至五毛、（二十八日專電）

開灤路礦交涉 大體已告解決

〔天津〕開灤與北寧路、因延期費問題、連日礦方派代表到路局磋商、二十八大體解決、即路局索百三十萬元、礦方允付百萬元、最後兩方均開誠相見、礦方允再增若干、局方亦允減讓若干、二十八晚、路局電平向局長高紀毅請示、俟覆電贊同、礦方即付欵、路局即恢復運煤、（二十八日專電）

⊙倫敦 中國工程業與礦業公司發表佈告如下、開灤礦務局於本屆財政年度之最初六個月中營業、有美滿進步、但過去數月來、平寧鐵路破壞合同、有意限制開灤礦煤之運輸、迄今仍然、目前運輸噸數約及上年同時十分之四、是以開灤董事會不得已在未接到是年核過清賬以前、暫不考慮發息事宜、（二十七日路透社電）

孫連仲電告收復甯都 彭黃匪部靜候改編

〔南京〕孫連仲有電到京、甯都已於二十七收復、總指揮部由東陂移駐甯田、以便指揮、（二十八日專電）

〔南京〕第九軍副軍長偶象鼎、由贛來京、報告勦匪經過、並請示機宜、定二十九乘飛機返潯、（二十八日專電）

〔南昌〕黃漢湘頃由永豐返省、留在沙溪、與彭黃接洽極圓滿、該股已停軍事行動、靜候改編、尚有數點、須請何寬容、黃向何請示後、再赴前線、（二十八日專電）

〔南昌〕孫連仲二十五電、高師二十日在中村與匪激戰、至夜斃匪三千後、匪雖增大部向我包圍、亦擊潰、（二十八日專電）

〔南昌〕朱耀華二十六電、孔匪乘李匪犯宜春時、三路攻萬載、被我各個擊破、（二十八日專電）

〔南昌〕公秉藩馮副軍長均赴京、向蔣報告東固戰役、請補充、昝今可抵省、（二十八日專電）

〔南昌〕四七師長唐昨抵省、向何請示、（二十八日專電）

洪湖赤匪敗竄

〔漢口〕洪湖匪分路逃竄、由湘鄂兩軍堵勦、湘馬旅已將東山徐匪肅清、鄂張振漢師亦佔領河州、由拖馬舖挺進、與馬旅會勦、（二十八日專電）

〔漢口〕洪湖現已封鎖、鄂西匪即可肅清、（二十八日專電）

〔漢口〕軍訊、匪四軍蕭方部、近向藏民權師反攻、經藏師擊潰、（二十八日專電）

吳醒亞昨離漢

〔漢口〕吳醒亞二十八乘公和輪赴京、向中央報告任職經過、省黨部全體委員及工作人員、午在普海春開會歡送、由楊在春致歡送詞、大致謂吳對黨政設施、均足留鄂人印像、陳光組葉蓬等各要人亦均設祖餞、（二十八日專電）

鄧錫侯將就副指揮職

〔重慶〕重慶會議尚未舉行、鄧錫侯以北道問題久懸未決、陳書農陳鴻文又願受劉文輝指揮、且重慶會議川局行將統一、故覺自身環境不佳、頃已向劉文輝表示、願受節制、並就川康邊防軍副總指揮職、聞劉已同意、俟電請中央加委、（二十七日中央社電）

〔重慶〕重慶會議因劉湘治喪在家、尚未正式舉行、（二十八日中央社電）

海部派艦巡弋長江

〔南京〕海部以長江防務重要、令永績楚同兩艦、駛往九江湖口一帶巡弋、又令楚觀艦開往上海駐防、又令魚雷艦隊之湖鵬·張字兩雷艇、及海鳧軍艦、均由防次開京、聽候校閱、（二十八日專電）

閩廈電報補救辦法

〔南京〕交部以大東大北水綫登陸合同期滿、將福州廈門兩綫截斷後、爲補救服務遲慢、特定兩種辦法、㈠令福滬工程處、準備桿綫、限最短期間、將滬福有綫電綫路、修理竣事、㈡在廈門添設無綫電機兩架、與各處無綫電台通報、此後凡由福廈發往香港及其他運用水綫各地、可一律由上海轉發、無須經由菲律濱再轉、（二十八日專電）

張景惠王樹翰同游杭

〔南京〕張景惠·王樹翰、今夜結伴赴杭游歷三天回京、張將於下月中旬回哈爾濱、王亦將回遼一行、（二十八日專電）

司法院密查貪贓案

〔南京〕司法院近准監察院密咨、謂據該院監察委員高友唐簽呈稱、四川各公團電控該省高等法院院長黃功懋、貪贓枉法等因、已令司法行政部密令新任四川高等法院院長龍靈、按照所控各點、查明具復、以便懲處、（二十八日專電）

重光定下週入京

〔南京〕重光原定二十八來京、接洽中日懸案、嗣接外王赴滬消息、因即中止、已改定下週再來京、與外王接洽一切、（二十八日專電）

唐柯三即離蓉入康

〔南京〕唐柯三電蒙藏委員會、即離蓉入康、（二十八日專電）

白濁新藥 銀盒米地丸

乃世界着名之靈藥

蓋與市上一切治濁藥品皆不相同 因其配製新穎 功效神偉 性質穩和 翘然出衆 是以近代一般醫師之處方中莫不樂於採用也

每盒大洋一元五角 全國中西大藥房支分號均有售

九星公司出品 上海中西藥房經理

完全國貨 生丹

衛生要品 生丹可治一切時行疾疫。爲衛生所必備。凡係天時不正。身體不適。一服生丹。立覺精神爽快。

懷中必備 每天常服生丹。助消化。長精神。且可辟瘟避穢。誠屬男女老幼懷中良藥。

完全國貨 生丹所用原料。完全國產。且皆經過科學製煉。取精用宏。十分純淨。

勝過舶來 生丹之色香味功效等等。已經各界證明及用過者實驗。與舶來品一樣。殆已勝過舶來品。

挽回利益 舶來品行銷中國。爲數甚巨。自經生丹出世。功效勝過舶來品。遂得各界士女信服。挽回無窮利益。

有起死回生之效力 家居必備 旅行必携

九福公司出品 各埠中法藥房 中西藥房 各大藥房 各大洋廣雜貨舖均有售 大號二角 中號一角 小號五分

上海白克路十四號 協興製藥廠發行

中南銀行儲蓄總部

本行各種儲蓄存款利息均極優厚手續便利印有詳章函索即寄儲蓄種類如後

(一)甲種 (二)乙種 活期 (三)定期 (四)整存整付本利證 計分五元至一千元六種滿洋一元即可存儲 (五)零存整付 (六)特種零存整付 分五十期隨時可以儲存無時期數目限制 (七)整存零付

地址 上海漢口路七號 電話六六一八一　虹口分行 北四川路老靶子路北首 電話四一九八六　南京 黑廊街卅三號

上海浙江興業銀行貨棧

以顧客利益為前提

▲新屋落成 ▲先行交易

本行為便利顧客發展業務起見特自建最新式五層貨棧專營堆存客貨併做押款現逢新屋落成歡迎參觀如蒙賜顧尤所欣幸茲將貨棧內容敬先露佈

▲面積—占地七畝共分ABCDEFG七棧內G字號棧專堆絲貨

▲建築—全部鋼骨水泥工程堅固新式窗戶空氣流通

▲設備—屋頂裝有避熱磚並有厚木地板無乾燥潮濕之虞起卸貨物裝有最新電機

▲押款—本棧附設支行以便貨主就近接洽押款一切從優辦理

▲保險—本行分設代理保險處以便貨主就近向棧接洽保險每年每千元分八兩十二兩兩種價格公道

▲手續—貨物上棧棧單立刻可取由本棧經理簽字棧單過戶亦歸本棧註冊手續簡捷

▲貨棧詳章 ▲函索即奉

地址—北蘇州路九五二號 電話四六一一七號

戊A 1845

花旗銀行廣告

總行 紐約華爾街五十五號 資本盈餘及未分紅利達美金二萬二千四百五十萬元以上

分行 亞根庭 比利時 巴西 智利 中國 古巴 都密尼肯共和國 英國 法蘭西 海地島 印度 意大利 日本 巴拿馬 墨西哥 哥倫比亞 秘魯 包渡里科 南洋羣島 星加坡 西班牙 拉乖島 維尼蘇拉 上海分行 九江路A字一號

南京中國國貨銀行廣告

本行新屋建築未竣茲於六月一日(星期一)起在新街口行籌備處先行營業承蒙惠顧竭誠優待此啟(各種章程函索即寄)本行籌備處電話二三六一一七 二三七三四 電報掛號六三〇三 勵志社辦事處電話二一一六九

ZA5695

商辦閘北水電股份有限公司添招股本公告

本公司茲經本屆股東常會議決添招股本二百萬元以一百萬元分配老股東每四股增加一股并爲普及利益消費合作起見以一百萬元歡迎市民用戶加入新股仍照公司章程規定每股二十元無論認購多寡權利與普通老股相等自即日起先向公司塡具認股書掉換繳股證於六月一日起至收款處繳款以一個月爲限限內足額隨時停收除各用戶處專函通知外特此登報公告 尙希各界注意踴躍投資詳細辦法請惠臨北四川路阿瑞里本公司總辦事處股務股面洽爲荷

ZA3648

商辦漢鎮既濟水電股份有限公司發給債券息金及換發存單通告

案查本公司上年經第十二次股東大會議決(一)公司自應發十六七兩年股息存單自發給之日起以六厘計息(二)未收回之十五年紅息債券一律給息收回換發存單以昭劃一(一)前項存單分十年攤還本息前三年付週息後七年每年還本七分之一至第十年還清均經紀錄在卷茲定於五月二十日起發給十五年紅息債券之週息及十六七兩年股息存單並將前項債券收回換給存單以符定案爲此通告各股東查照屆期希持前十五年紅息債券及股票權利證券前來本公司領取債券內週息現金及紅利股息各存單是爲至要特此通告

戊A1509

蕪湖明遠電氣公司召集股東常會公告

本公司定於國曆六月五日下午二時開股東常會報告上年營業情形暨籌議招足新股等重要問題並改選監察人務希各股東攜帶股據準時蒞臨如因事不克涖會亦希出具委託書委託代表出席除函告外恐未週知特此登報公告

華商電氣公司通告爲定期加股繳款事

本公司於本年三月三十日股東會議決增加股本一百萬元一次收足先儘舊股東認購每舊股三股得購新股一股茲定於六月一日起至三十日止一個月爲繳款之期爲此登報通告 各股東請於上開期內(除星期日外每日上午九時起至下午四時止)隨帶股票駕臨滬杭車站路本公司認購繳款逾期另招新戶合併聲明諸希 公鑒

戊A5261

先施有限公司開派股息紅利廣告

本公司十九年份股息業奉董事局議決於五月念七日開派并加派紅利凡我股東諸君屆時祈攜息摺到港粵滬本公司就近領取可也

(派息時間)每日上午十時起下午四時止 星期日停派

先施有限公司啓

華成經保火險股份有限公司開股東常會廣告

本公司定於六月二十八日下午二時假上海公共租界派克路十二號功德林蔬食處開股東常會報告賬略選任董事監察人請在股諸公於六月十五日起至十九日止隨帶股票至本總公司內塡報代表姓名住址及印鑑同時領取入場證爲禱(地址南市外關橋洞庭山弄一號)(時間十五日起十九日止上午十時至下午四時止)

華成公司董事會謹啟

鳴謝太古 新大陸 怡和 保險公司賠款迅速

南京經理人 田金波 胡鏞山 伍寬齋

本號於本年四月十一日失慎事前向該三公司共保銀一萬五千兩已蒙照分別賠償感激特此鳴謝

南京天倫箋紙印刷號啟

山東嶧縣中興煤礦公司鳴謝美商友邦水火保險總行賠款迅速並華總理沈潛夫君經理魏克鴻君辦事敏捷啟事

敝公司於四月十四日由海州大浦裝大昌輪運申煤觔六百噸詎該輪駛抵吳淞口外與大華輪相撞致被沉沒幸事前向大浦魏克鴻君保有平安水險洋一萬二千元事後當即照賠足見該總行信譽卓著並華總經理沈潛夫君辦事敏捷敝公司祗領之餘特登申新兩報鳴謝

鳴謝寶隆水火保險公司賠款可靠

敬者沉江輪由申往宜昌中途失吉敝號在該輪所裝棉紗幸事前由寶隆保險公司保有水險元一萬五千七百九十兩得電後當向該公司 潘孟庸 黃卿兩君 接洽俟據到齊已如數賠償敝號深感潘黃兩君辦事精明信用昭著特此登報鳴謝

公司地址上海四川路七十一號 電話一四七〇〇 四二號 德豐號啓

乙A3856

淮南食岸鹽價監算請願會發起諸同志鑒

本會現已擇定上海英租界長沙路一四〇號爲辦事處准於六月一日開始辦事凡屬發起人請於每日午後六時至八時在上述地點集議以策進行此啟

ZA5651

河南中原煤礦公司商股股東鑒

本會奉省令組織業於三月一日成立關於公司之股本財產均須徹底清查整理茲經第二次常會議決爲保障股東權利起見先行通知各商股股東於六月一日以前將股票號碼抄送本會以便登記特此登報通知務希各股東依限將姓名住址及股票號碼金額一併函送本會逾期即停止登記事關各股東權利幸勿自誤此啟

河南中原煤礦公司整理委員會啟 會址河南

A811甲

江海關二五附稅國庫券基金保管委員會還本付息通告

本月底應行還本付息之各項庫券(一)續發江海關二五附稅國庫券第十七號本息票(二)續發捲菸庫券第二十六號本息票(三)十九年捲菸庫券第十四號本息票(四)十八年關稅庫券第二十四號本息票(五)十八年編遣庫券第十二號本息票(六)十九年關稅短期庫券第十號本息票(七)十九年善後短期庫券第七號本息票(八)二十年捲菸庫券第五號本息票(九)二十年關稅短期庫券第二號本息票一律均於五月三十一日起由各地中央中國交通三銀行開始付欵特此通告

戊A5788

交通部上海電報局通告

敬啟者本局奉交通部令開茲附發寄上海與香港及澳門往來電報改訂價目表一份應即自本年六月一日起實行至上海與粵桂滇黔等省往來電報由滬港水綫經轉者價目仍照原價辦理外特此登報通告 計開

上海與香港往來電報每字價目照常電及外國政務電由無綫電經轉華明碼總價一角四分華密或洋文總價二角八分由水綫經轉華明本綫費四分水線費一角總價一角四分華密或洋文本綫費八分水綫費二角總價二角八分 [illegible]

戊A5761

上海市政府布告第一二五九號

爲布告事查本府爲實現大上海計劃業經規定北至閘殷路南至翔殷路西至淞滬路一段爲市中心區域於民國十八年七月間布告停止該區內地產買賣過戶並組織市中心區域建設委員會積極籌劃各在案茲由本府市政會議議決劃定三民路以南翔殷路以北淞滬路以東市中心行政區以西爲市中心區域第一次招領土地之區其地價以原有地價加建築道路設溝渠等費分爲甲乙兩等甲等二千五百元乙等二千元並製定領地規則及辦法各十一條合行布告周知即仰全市人民一體遵照此佈

（計開）

上海市市中心區域領地規則

第一條　上海市市中心區域內土地之領用概適用本規則之規定

第二條　領地前須塡具申請書一份向土地局申請登記預繳地價四分之一爲定銀

第三條　繳納定銀後應於四個月以內繳足全部地價領取土地執業証逾期不繳清者由土地局另行處分其領地其預繳定銀不再發還

第四條　領地範圍以一畝爲最低額申請人於繳清定銀時得就編定號數儘先選擇

第五條　地價另定之

第六條　領戶應於領地後一年內開始建築倘逾期不興工者應照地價百分之二按月繳納荒廢金領地逾一年半不建築者得由土地局照原價收回其領地另行處分

第七條　領戶日後如將領地轉移概照本市向有手續辦理

第八條　凡本規則所未規定之事項概適用本市所頒布之各項土地章則

第九條　開始領地日期由土地局公告之

第十條　本規則如有未盡事宜得隨時修正之

第十一條　本規則自市政府公布日施行

上海市市中心區域第一次招領土地辦法

一，招領部分暫定三民路以南翔殷路以北淞滬路以東市中心行政區以西之土地（附圖）

二，此項招領之土地其地價以本市政府收買時之價格爲根據並不加價惟每畝應平均分擔道路佔用地之地價及必要之道路溝渠工程費除此以外並無任何費用

三，此項招領之土地適在規定之商業區及住宅區以內所有建築應以與各該區域不相抵觸者爲限

四，商業區建築面積不得小於所領地畝全面積十分之二住宅區建築面積不得小於所領地畝全面積十分之一如所領地畝大逾一區者（四週有路環繞部之一區）以一區論

五，本市工務局備有商業區及住宅區之佈置圖樣及商店住宅等標準圖樣以供採擇

六，原地主得就原有地點儘於開始招領前一個月內優先申請購回倘在此期內並不申請者以放棄優先權論

七，在同一地點同時有兩戶以上請領時用抽籤法決定之

八，後領之地畝除繳購一區外概須與先領者相連接

九，在此項招領部份內建築房屋不論商店住宅得免房捐三年其期限照開始領地日期計算

十，此項招領之土地轉售於他人時在五年內得免繳轉移稅其期限照發給土地執業證日期計算

十一，本辦法如有未盡事宜得隨時修正之

中華民國二十年五月二十七日

市長張群

戊A1665

上海市政府佈告第一〇六一號

爲布告事查本市慈善團體財產未經呈請核准不得擅自處分業經本府第八十七號布告在案茲據社會局呈報盛氏愚齋義莊四成慈善基金董事會登報啟事變賣財產並將團體解散等情請示前來查該義莊爲本市私立慈善團體之一此次變賣財產解散團體未經呈請地方主管官署核准於變更財產所得之款項又不明定用途以及保管辦法殊屬非是業經轉呈　行政院核示在案在未奉令以前所有該項產業不得擅自變賣承購過戶倘有故違作爲無效切勿自誤特此佈告

中華民國二十年五月二十七日

市長張群

上海市社會局爲規定商家結賬收解日期事布告第10630號

爲布告事案奉 實業部感電內開關於變更商家結賬收解日期一案昨經 行政院第二十三次國務會議以國曆一月末日爲總收解期至原定五月末九月末結賬期並無變更先此電達俟奉令再行飭知等因奉此查五月底結賬期轉瞬即屆奉電前因除呈報 市政府並分令外合亟布告周知仰一體遵照此布

中華民國二十年五月二十八日

局長潘公展

戊A1683

上海市社會局續招工廠檢查員通告

本局奉令招考工廠檢查員一案前已登報招考錄取六名現擬續招學員十人至十四人錄取後送實業部工廠檢查人員養成所訓練三個月畢業後發回本市任工廠檢查職務月薪自八十元至二百元凡有志投考者速於五月二十五日至三十一日止攜同四寸半身照片及畢業證書到局報名茲將投考資格及應試科目列後(一)投考資格(甲)國內外工業專門以上學校畢業得有畢業證書或有同等程度者(乙)曾在工廠工作十年以上有相當學術技能取具工廠之證明文件者(二)應考科目 國文 英文或法文 經濟概論 勞工問題 數學 幾何 三角 微積分 高等物理 化學 機械學 體格檢查(三)考期 六月二日至三日上午八時起下午五時止(四)考試地點 小南門中華路社會局

戊A1611

上海市教育局通告（爲定期禁演神怪戲劇事）上字第廿號

案查本市公共娛樂場所管理規則第十二條第十三款丙項之規定神怪等戲劇概在禁止表演之列並經 市政府公布在案惟查各舞台對於神怪戲劇依舊排演實屬非是本局爲執行規章並體念商艱起見特定禁演神怪戲劇辦法兩項(一)各舞台自登報通告日期起不准再編排神怪劇(二)各舞台業經排練中之神怪劇暫准照舊排演至本年年底爲限逾期一律禁絕惟現在排練中之各劇應由各該舞台在未排演前備具申請書附具劇情詳細說明書呈請本局登記並由本局派員審查核辦除通令遵照辦理外特此通告

中華民國二十年五月二十三日

局長徐佩璜

戊A1644

上海市教育局通告上字第二十一號

案查前奉 教育部迭令轉飭本市私立各級學校限期至遲以本年暑假期滿即二十年度第一學期開學前一日完成立案手續倘逾期仍不照辦定即從嚴取締等因即經本局迭次限期令飭各該校遵照各在案茲以限期迫促所有尙未呈請立案各級學校應即依照私立學校規程規定手續遵限呈請勿再意存觀望以免自貽伊戚須知此係最後通告倘再逾限本局決予從嚴取締以符部令而重教育除分別通告外合再登報通告週知此佈

中華民國二十年五月廿八日

局長徐佩璜

戊A1681

上海市高等普通檢定考試委員會通告第二號

查本市高等普通兩種檢定考試成績業經分別評定除試場作弊者經第四次委員會聯席會議議決全部成績無效外 [illegible]

考選委員會頒發檢定考試發給證書辦法 於一週內（六月四日前）

計開

[illegible]

中華醫藥聯合會各會員公鑒

逕啟者本會茲因遵章呈報編造會員錄等項起見特函各會員來會塡具表格連日送到者固不尠惟有少數會員猶未送到除已另函催送外復有因地址他徙無法投遞或尙未接到此項通知者務請儘於三十一日以前來會塡表幸勿自行放棄特此通告

五月

漢口房產貶價召買

一地點 漢口中山路蓄名五常里現改永康里 二面積 計基地三千一百餘方 三房屋 計永康總里及南里北里西里新里又安瀾里共計大小房屋二百餘方 四租金 每月共收房地租六千四百二十九兩 按該處爲漢口中心最繁盛之區茲因急於料理債務情願貶價出售如有願意投資者稍加整理所收租息不難超出一倍欲知詳細請向上海北京路六十四號周五常堂清理處接洽可也

ZA9673

恕訃不週

先繼祖妣沈太夫人痛於國曆四月念七日亥時壽終滬寓內寢謹擇於五月二十日在霞飛路一二三一號滬寓領帖三十一日扶柩回定海原籍六月二日在籍設奠恐訃不週特此報聞

承重孫劉念祖泣稽顙　孤哀子 克定 克安 鴻生 吉生 泣稽顙　鼎惠懇辭

恕訃不週

藐躬德薄寔及家男康海悼於民國二十年五月五日即古曆辛未歲三月十八日子時疾終寢室距生於清光緒十五年己丑歲二月二十四日申時存年四十三歲即日命長孫根根承繼遵禮成服分關家嗣勉為治喪倫蒙世鄉誼俯賜慰唁概不敢當伏維鑒亮謹此訃聞

擇於國曆六月七日古曆四月廿二日家奠（幕設北成都路太平寺）

反服父陳淵復忱拭淚稽首　孤子根根泣血稽顙　族繁不及細載

乙A3897

武昌文華大學公書林韋女士追悼會

文華造就人才滿佈四方不幸于五月一日逝世噩耗傳來全人等不勝震悼謹定於六月十三日在文華公書林司徒廳開追悼大會如蒙各界賜唁賞儀祭幛輓聯等物請逕寄武昌文華公書林代收

籌備會啟事

敬啟者美國韋棣華女士來華三十載專心致力于圖書館教育國人皆知美國退還庚款運動厥功甚偉又首創我國獨一之圖書科學校手創

乙A

退保聲明

先嚴仲星公於本月二十日棄養茲定於三十日午恭扶靈柩回定海原籍所有生前為人作中擔保書面或口頭一概無效特此聲明諸惟矜鑒

棘人朱祥萱泣啟

石哥鑒

你來申未晤甚念且動身時並無片言交代使明如何處置你母終日以淚洗面每日暈厥數次所有一切困難問題你母及明已悉刻籍得妥善辦法均可原諒最好來此面談可徹底解決否則即速函覆並示通訊地址為盼　引翔港朱啟　五月二十七日

萬鍾啟事

萬鍾奉令承乏十二師師長之職猥以疏庸深懼弗勝懇辭不獲祇得勉任艱鉅所有十二師原任職員皆屬追隨革命有年著有相當勞績兼以事貴嫻熟人惟求舊決不輕易更動各方推荐與舊時袍澤皆屬一時賢彥情切贊助至感高誼惟因限於編制囿於經費未能設法延攬徒增遺珠之憾辜負盛情實深歉愧征軍勞頓敢謝高軒敬啟

陳誠啟事

近查有人冒刻鄙人圖章用鄙人名義寫信向各機關招搖撞騙已函請當道查辦嗣後鄙人與各界往來信札非親筆署名蓋章概不生效特此聲明

永康周益源周金昌啟事

賤子周獻書性好遊蕩屢誡不遷今又偕同姘婦絕裾而去凡在杭滬諸友好慎勿借給銀錢如有私相借貸者鄙人概不負責特此聲明

乙A3901

陳興泰 吳正昌 吳正豐 謹向上海大東門安裕錫箔號為雙鶴荷花牌冥洋混入冒充蓮花牌道歉聲明

前承安裕寶號發來蓮花牌商標冥洋由來已久向無錯悞現將敝之雙鶴荷花牌混入冒充今被該號查出商懇沈君出任調解除賠償損失外特此登報道歉

陳興泰　吳正昌　吳正豐　仝啓

乙A3890

楊昌熾律師代表李永康聲明遺失方單

據李永康君來稱祖遺上邑廿五保十五圖己字圩第一百八十八號單名傳朝陞則田一畝二分五釐方單業已遺失無從尋覓如有拾得者請於兩星期內到法租界馬浪路西明德里口一百七十四號與本人接洽從豐酬勞過期作為廢紙等語委託代表登報聲明前來合亟代為聲明如上

事務所江西路二百十二號　電話一八八八八號

甲A1657

汪有齡 林濼慶 律師代表 辞淦 炎 佳 根 生緊要聲明

茲據上開當事人聲稱頃見報載葉少英楊寶知張嘉惠律師代表葉以穀華曼雲緊要聲明不勝詫異查葉以穀華曼雲等在上海特區地方法院訴淦生等析產一案已由法院定期審理孰是孰非自應靜候法律解決乃竟登報謂淦生等所受全部遺產在訴訟未終結前應受拘束等語顯係不法侵害他人之權利如因此發生損害即當要求賠償等語合即代表聲明諸希公鑒

事務所江西路二十一號　電話一六八八八號

乙A3889

龔同元律師代表 源昌盛 大堃記 木行主余堃寶緊要聲明

茲據上開當事人來所聲稱今年國曆三月間余堃寶受盤北新涇一大木行及當家渡源昌盛木行均加入堃記營業係做當事人個人開設並無其他股東合夥近忽有俞振箐竟冒充該兩行股東在外招搖撞騙不法行為當事人業務上深受影響除托本律師訴請法院究辦外並委代表緊要聲明幸各界切勿受愚致貽損害等語前來據此合亟代為登申新民三報聲明如右

事務所老西門夢花街寶昌里七號

甲A2872

宋銘勳律師受任蘇州華章和記造紙廠常年法律顧問通告

嗣後如有妨害該廠營業信譽及其他一切法益者本律師當盡依法保障之責特此通告

事務所上海同孚路十一號電話三〇五四八號　蘇州夏侯橋一一七號電話二一四六號

甲A1641

黃迺穆朱紹文律師代表招商局總管理處通告

查三新紗廠即係舊日華盛織布局所蛻化招商局為巨大股東實有多數股份各節詳情前經招商局總管理處及敝律師等分別登報公告在案今悉該廠確為盛澤丞等私擅出售除俟訴諸法律靜候法院判決外無論任何國籍之人出面或假借名義意圖侵害招商局法益之一切行為概不承認特此通告統希公鑒

乙A2667

高文麟律師受任汪新寶君常年法律顧問通告

本律師受任汪新寶君聘為常年法律顧問嗣後對於汪君名譽信用各法益如有侵害者本律師當盡依法保障之責特此通告

總事務所北浙江路龍福里一七一號電話四五八二一　分事務所愛多亞路一八二號

主任劉大奎　電話一〇四一七號

乙A3760

律師伍澄宇受任郭棣生常年法律顧問啟事

嗣後凡有關於上開當事人之名譽財產以及其他一切法益如有加以侵害者本律師有依法盡保障之責特此通告

總事務所赫司克而路十二號電話四三五二〇號

分所法租界麥高包祿路一一九號電話一八〇八四號

律師余華龍 劉之謀 代表李秀卿聲明與徐長林脫離夫婦關係

茲據當事人李秀卿來所聲稱伊夫徐長林行為不端不務正業屢加規勸劣性難改邇近因犯案發覺逃避自知無顏歸家乃來函要求脫離夫婦關係而氏翁處經委請律師通知後亦不予答覆竊念氏夫不良家道難成況既得其來函願係恩斷義絕為此委請代表向法院備案並登報聲明脫離夫婦關係等情前來據此除代表具狀向法院備案外合代登報聲明如上

事務所白克路二號　電話一〇九八三號

陳奎棠律師代表上海老西門口同昌南貨號聲明房屋租期權利

案據同昌南貨號經理來稱本號房屋於民國十七年八月續向張資善堂租借訂有合同租契約定六年為期現奉上海市土地局工務局會銜布告開拓和平路西段已將本號之房屋圍案籬笆限日拆讓除拆讓之一部分外尚有餘地可供建造房屋之用則依照契約規定應由租期未滿之同昌號繼續租賃庶與契約無背惟微聞該項房屋有人挖租情事殊堪詫異深恐各界未明真相委任貴律師代表登報聲明租賃權利並專函房東嚴守租期限制等語前來除專函詳細知照房東外為再登報聲明如上務請各界注意勿蹈挖租之惡習而免損害賠償之責任是深至幸此啟

事務所上海小西門外黃家闕路一六三號

乙A3383

林濼慶律師代表 姜芳來 關興 緊要啟事

茲據上開當事人聲稱前因朱全福私取姜金發所置瀛圖路地皮方單及香烟橋金發里租地造屋合同曾經登載本月廿六廿七申新兩報聲明茲經朱全福挽保情商除將方單交還外所有民國十一年姜金發與楊所訂租地合同業經其遺失為特聲明無效又姜芳來君等因顧念舊誼業已將東熙華德路第一〇五號除稿紙除記肉莊無償贈與朱全福並另給洋五百元所有該肉莊以前及以後人欠欠人以及姜方氏欠款概歸朱全福負責清償不涉姜姓之事除另立書據外特此代表通告至希公鑒

林濼慶律師　事務所北京路一百號　電話一三〇六三

戊A3761

平民律師會計師事務所 律師沈越聲代表葉樹德堂霖記退股 葉樹德堂潮記受股公告

查葉樹德堂霖記莊藥業於本年五月廿七日將坐落上海福建路十五號門牌該號之全部貨物裝修牌號商標聲堂店基限底及其他一切權利法益退股與葉樹德堂潮記繼續營業所有民國廿年二月十六日前之營業仍歸霖記自理自民國二月十七日起之營業即由潮記經營至退股人霖記名下以葉樹德堂名義之一切人欠欠人及代人担保等事概歸霖記自行理楚與受股人潮記無涉除雙方訂立契約業已證明簽訂外特再依據委任本旨代表登報公告如右

事務所四川路一一四號　電話一二九七三　一六七五四號

上海會計師公會會員 吳徵 潘肇邦 計師事務所 為減價召盤溫泉浴室啟事

查本會計師等於五月八日起登報將坐落愛多亞路溫泉浴室以國幣五萬元召盤至五月二十一日止尚無願出上開限價者當經是日共發公司債權人代理律師會議一致通過由本會計師等將限價減為國幣四萬五千元愛行召盤除呈報外特再登報通告凡有意受該浴室者請即開明願出盤價於登報日起七日內向本會計師等接洽是荷此啟

事務所公共租界河南路四十一號二樓　電話九一五二三　一八二二八　一八二一一

華德機器鐵廠通告

啟者本廠設在上海華德路華盛路口聘有高等技師電力機紡紗機翻綵車床經車及新式鐵龍頭式樣伶巧裝配確實耐用開幕以來未及半載所出各種機器經各綢廠購用均極堅固滿意頗為證許際此金貴銀賤外貨飛漲本廠誠意推銷國貨計定價格外從廉如蒙賜顧無不竭誠歡迎

本廠白

杭工旅滬同學會緊要通告

本會業經臨時幹事會議決定於五月卅一日（星期日）下午六時假座杭州飯莊開成立大會誠恐會員調查有遺漏故除函邀外特再登報通告凡屬杭工旅滬同學均希準時到會參加不勝公感

乙A7661

上海市雜糧油餅業同業公會小麥組整頓國產小麥通告

逕啟者查去歲麥秋天雨連綿所獲麥品身潮貨次加以鄉間販商攙水雜泥以博蠅利廠商採用蒞麥受損良多今歲麥熟轉瞬又屆竊聞洋麥輸入已達一千萬包左右蓋其貨品既佳復無潮毛雜貨故廠方不恤國產也長此以往不圖挽救粉廠幾非洋麥無以開磨國人非洋麥不欲採用行見農民販商生計滅絕本組同人業經雜糧心滋危懼不揣棉薄以整頓之道封存洋麥以小麥產區之各地商會與糧食公會諸為裝瓶陳列俾資當地農民之相與觀摩並盼就近勸告共圖改革務使麥品之中勿復有攙水雜泥之弊間有固持積習尤宜予以制裁庶幾國產有改善之望廠商無捨棄之患而洋麥之來源可不抵制而自絕矣所冀各地商會及糧食公會羣策羣力積極整頓於以維護國產杜塞漏巵此本組同人所馨香祝禱者也

上海市公安局公告

為公告招領事案據本局水巡隊呈稱查得陸茂棧碼頭內有汽油船一艘停泊多日無人管理除派巡官孫秀桐等前往將該汽油船拖帶到隊妥為看管外理合具文呈報鑒核等情前來除指令呈悉汽油船着暫存該隊一面由局公告並於五月廿二日登民國日報限三日內招領屆期如無人認領即行沒收充公外在案茲恐未盡周知特再登申新兩報公告如有人遺失此項汽油船仰於本月底內聲明理由來局認領如再無人認領即行沒收充公特再公告

甲A1883

九一四內服新藥

毒門各症之救星　服必痊愈　絕無流弊

上海中法大藥房總發行

每瓶一元五角　全國分行及各藥房均有出售

榮記勝利公司承租大世界啟事

大世界為滬上規模最巨之游藝場地處殷繁交通便利有攸久之歷史繫市面之盛衰惟中經變遷發展為難益以債權紛逼羣言蕪雜待價而沽尚需時日築室道謀糾紛迭起近由各界人士責及藐躬出為維持下走猥以衰庸勉徇衆請爰自國曆六月一日起組織榮記勝利公司承租大世界接續營業並舉鄙人為委員長兼經濟委員自即日起門票每位小洋二角擬將各種游藝除舊佈新大加整理期臻美善而增興趣尚希各界人士翩然光臨不吝賜教謹此露佈

榮記勝利公司黃金榮啓

大通功德蔑船有限公司董事會通告

啟者本公司自董事監察經理改選後即於五月十九日開董監聯席會議議決股息補發甲子乙丑兩年並規定六月一日開始發給在案用特登報通告希各股東屆時攜帶股摺至本公司發息處（厚餘錢莊）領取除登新聞暨本埠新大通兩報外謹此通告即希公鑒

戊A1882

時評

◉國際限制製造毒物會議

世界上凡關於己國有切己之禍害者莫不熱心奔走以謀挽救。如此次各國對於國內經濟之衰落貿易之不振。無一不竭力盡智以圖所以自救。今日美國舉行全國對外貿易大會。各代表皆能和衷一致以探究其所以致此之原因。此其一證也。至若其禍害不甚切己者。則雖日以國際合作之說相號召。而實已貌合神離。事未成而意見已先紛歧。所謂贊同亦僅敷衍體面而已。如銀會議之各國皆表贊成而皆不肯發起。即其證也。

毒藥如鴉片嗎啡柯洛普等年來製造愈多。遺害世界愈烈。即如我國近來破獲販賣此種毒物案。幾乎層出不窮。彼口倡人道主義之國。豈皆一無所見。然未聞其國內有若何取締。此次日內瓦所開之限制製造毒物會議。據查目下世界主要製造國家。為荷法德瑞士日等六國。苟此六製造國有防制遺禍世界之誠心。則早應先自限制。今日到會代表有五十一國之多。此五十一國中。其產製毒物多量之國。必自掩飾而不肯輕議限制。不受毒物禍害之國。又必以與己無關而取旁觀態度。如是則此會所熱心渴望限制者。不過少數受毒禍劇烈之國耳。使果僅此少數之國。熱心活動於國際會議之中。則會議之結果亦可想見矣。吾故希望此五十一國之代表。一致誠心真意奮起努力。以剷除此毒物之禍。

國內要電二

蘇省京市籌備交割

【南京】蘇省京市劃界事宜、原定六月一日正式交割、刻蘇省府因據江寧縣長呈、以手續甚繁、請由雙方先行派員、開一接收會議、市府以為期太近、如再開會議、即難如期交割、函請免開會議、如接收後、事實上或有出入之處、仍可隨時商榷、照規定方式辦理、（二十八日專電）

京市普檢考試揭曉

【南京】京市普通檢定考試、二十八日揭曉、計考試及格者、濮良驥等四名、科別及格者、為劉家駒等三十三名、（二十八日專電）

空軍練習驅逐技術

【南京】軍政部為預防航空人員因身體及精神關係、發生飛行危險、擬就飛行人員體格檢查暫行規則二十條、每年舉行檢查兩次、通令遵照施行、（二十八日）

航空人員將檢查體格

【南京】航空署以空軍驅逐練習、令所屬各隊、每隊派遣學員三人、亟須呈署編練、所有教練人員、已經聘定、（二十八日專電）

蔣昨召熊式輝談話

【南京】蔣主席二十八日召熊式輝赴陵園談話、對淞滬警備近況、詢問甚詳、（二十八日專電）

金大購置農業電影片

【南京】金陵大學院由美國購置農業電影片一部、計長一萬二千六十七尺、已經教部審核、確係教育用品、轉咨財部、令飭江海金陵兩關、免稅放行、（二十八日專電）

明故宮機場關係空防

【南京】交部前呈准國府、接收明故宮飛機場、現航空署以該場係軍事航空之根據、京畿空防之保障、特呈軍政部、轉呈行政院、呈請國府、收回成命、（二十八日專電）

首都紀聞

【南京】實部通咨各省市政府、將各地勞資爭議情形、及其癥結所在、按月列表報告、俾作消弭糾紛、及促進協作之參考、（二十八日專電）

【南京】內教兩部以縣市長官辦理教育、應按成績優劣、分別予以獎懲、特會訂縣長市長、辦理教育行政暫行考成規程十四條、呈奉行政院核准備案、並通令遵照辦理、（二十八日專電）

【南京】南京青年會二十八晚七時請太虛法師、演講現代人生對於佛學之需要、（二十八日專電）

【南京】審計處組織法及審計法草案、已由審計部草擬就緒、日內即呈監察院、轉送立法院審議、（二十八日專電）

【南京】阜陽各公團代表丁象謙等來京、分呈府院、反對發還倪嗣冲逆產、請對倪道烺之請求、嚴予駁斥、（二十八日電）

【南京】軍政部通令所屬、嗣後關於請領軍運護照手續、悉呈由本部核轉、不得同時復向其他機關請求、以明責任、（二十八日專電）

【南京】五卅中學定卅舉行盛大紀念會、并檢閱該校學生軍、（二十八日專電）

【南京】滬某某等行匯五百萬現款到京、大部分日內解贛、（二十八日專電）

清華教授反對吳南軒

【北平】清華教授會二十八晚電請蔣主席、撤換校長吳南軒、另簡賢能、（二十九日晨專電）

北平要訊

【北平】平全市警察、定六月一日大校閱、（二十八日專電）

【北平】市府秘書長文羣談、設計委員會下月初可成立、整理中南海、刻正積極進行、市府大門將建標準鐘樓、（二十八日專電）

【北平】平市發現時疫、小孩染者甚多、（二十八日專電）

【北平】德國性學博士赫斯斐已抵平、定六月一日離平赴粵、應中山大學之邀講演、（二十八日專電）

【北平】胡若愚今晚宴田中、（二十八日專電）

【北平】平國議代表董霖、今午返平、（二十八日專電）

【北平】正太局長李世仰、今抵平、日內赴京、出席整理正太委員會、（二十八日）

【北平】吉林國議代表張松齡等三人、今晚返吉、（二十八日專電）

東北陸軍定期校閱

【瀋陽】東北陸軍大校閱、下月初旬舉行、已委定胡毓坤·秦華等為步兵組委員長、及主任、吳泰來彭振育為騎兵組委員長、湯秉權張思恭為砲兵組委員長、郭宏楨李鼎新為技術組委員長、富占魁張復為省防軍委員長、（二十八日中央社電）

蘇俄召回東鐵要人

【哈爾濱】蘇俄召回東鐵要人、將開一對華經濟計劃會議、討論侵略、定六月中旬開會、（二十八日專電）

國內要電三

東北江防傷艦修竣

【哈爾濱】海軍傷艦利捷江平修竣出塢、將開三江口駐防、江防艦隊部派利綏·江通游弋松江下游、江清·利濟游弋上游、江防海員缺、將由海防部調撥二百名、(二十八日專電)

陳宗城過哈赴歐

【哈爾濱】國際勞工局駐華分局長陳宗城過哈、赴日內瓦、陳語記者、今年七月、國聯勞工局將派委員來華、調查工廠、已得我政府同意、(二十八日專電)

東北近聞

【哈爾濱】歐亞聯運會議、定七月一日在東京開會、(二十八日專電)

【哈爾濱】市黨部開始調查人民團體、辦理登記事、(二十八日專電)

【哈爾濱】滿站特警捕獲俄間諜一名、解來哈埠、(二十八日專電)

【瀋陽】下月二十三日先大元帥三週年忌辰、各要人議定隆重舉行、由邊署副官處籌備一切、並卜定十月間舉行奉安典禮、(二十八日中央社電)

【瀋陽】遼財廳長張振鷺、警務處長黃顯聲、二十七日晚同車返瀋、(二十八日中央社電)

【瀋陽】鐵部東北視察團一行十七人、二十八日由大連抵瀋、(二十八日專電)

晉公安管理局今日成立

【太原】公安管理處定廿九日成立、(二十七日專電)

青島萬和興布店被劫

【青島】遂寧路萬和興布店、二十七晚被匪劫去洋六十九元、二十八日公安局通令嚴緝、(二十八日專電)

華僑考察團抵青島

【青島】南洋華僑考察團一行二十人、由團長陳丙丁率領、二十八晨九時、由濟來青、駐爪哇總領事張銘偕夫人陳淑溶、暨實部註冊科長黃祖培同行、下車後、寓新民飯店、考察完畢、轉赴大連平津、(二十八日專電)

劉濯淸在汴之談話

【開封】晉將領代表劉濯淸語記者、謂來汴以晉豫鄰省關係、亟應同舟共濟、共謀國是、幷謂商震已返晉、幷未去大連、至馮玉祥行跡、從來詭密、外間所傳多不確、馮實在曲沃、但馮已成獨夫、(二十八日中央社電)

贛公安局人員全辭職

【南昌】省公安局因欠餉五月、全體辭職、(二十八日專電)

贛省府發公債二千萬

【南昌】省府發公債二千萬、(二十八日專電)

平漢路將設警備司令

【漢口】平漢路將設警備司令、指揮全路護路部隊、司令一職、聞內定趙觀濤、(二十八日專電)

曾萬鍾赴海就師長職

【徐州】曾萬鍾二十八晚乘雲貴號甲車赴海州、就十二師長職、王均率七師官佐蒞站歡送、曾已呈報總部、定一日在海宣誓就職、將由總部派員監誓、(二十八日專電)

新安鎭股匪肅淸

【徐州】徐東匪首何老槓子股、竄擾新安鎭、被十二師工兵營聯同民團勦擊、悉數殲滅、並將何匪首級解徐宿遷、懸掛示衆、(二十八日專電)

國外要電

意棒喝黨學生作反教廷示威

高呼打倒教皇口號　教堂玻窗多被搗毁　當局派軍隊維持秩序

▲路透社二十八日羅馬電　反對天主教之棒喝黨有暴動、故凡通至羅馬教廷之各街、現皆有意兵防守、而天主教堂等重要房屋、亦由警察守護、教堂等窗戶多被棒石擊碎、學生數百衝擊天主教徒聖約京俱樂部、大呼打倒教皇、並作許多毁辱行爲後、始爲警察驅出教會機關、羅馬觀察報斥警察縱亂、又電、自一九二九年政府與教廷締結條約、恢復教廷民事上權力以來、棒喝黨與天主教間之爭、無日不在醞釀中、因教廷始終以棒喝主義僅爲一種暫時制度也、今日之決裂、起於棒喝黨報紙與天主教機關之互相指斥、報紙指教會插身多事、干涉政治、侵佔棒喝黨地位、而教會則斥該報故作謠言、近有天主教學生多人、入見教皇、陳訴虐待事、教皇答稱、苟因身隸教會而被逐出棒喝黨、則應視爲榮幸云、羅馬觀察報主筆託萊近曾建議開辦有勢力日報四家、以抵制意國有損的報紙、今日傳說有人擬捕該主筆、但此說尙未證實、棒喝黨總部當發出文告、否認棒喝黨與教會有莫能融洽之處、

▲國民社二十八日羅馬電　意棒喝黨與天主教會忽起嚴重衝突、教廷發表一半官性質之宣言、謂近數星期內各處棒喝黨對於教會及教士之暴行、意當道應負其責、頃據報告、威尼西·米蘭·及其他數城棒喝黨學生、搗毁無數教會房屋窗上玻璃、毁壞教皇徽章、今晨意當道特派大隊兵士沿教邦四境放哨、蓋防意京學生有擾亂秩序行爲、但目下各學生方挾棍杖等武器、在大學校前開會、顯欲再作反對教廷之示威行動、

中國國民黨政綱

對內政策第六條　確定人民有集會結社言論出版居住信仰之完全自由

對內政策第四條　實行普通選舉制度廢除以資產爲標準之階級選舉

對內政策第七條第八條　釐定田賦地稅之法定額禁止一切額外徵收如釐金等類當一切廢除之

對內政策第十二條　於法律上經濟上教育上社會上確認男女平等之原則助進女權之發展

對內政策第九條　清查戶口整理耕地調正糧食之產銷以謀民食之均足

中國國民黨上海特別市黨部宣傳部

意國擴展海軍

預算增九千萬呂耳

▲國民社二十九日羅馬電　意國會今日通過一九三六至三七年度海軍預算、共列一·五七五·〇〇〇·〇〇〇呂耳、比上年度增九〇·〇〇〇·〇〇〇呂耳、海軍大臣聲稱、意國因希望三國海軍公約之成立、但海軍部欲作萬一之準備、新預算所增數額、將以半數造新艦、其程序擬造一萬噸巡洋艦三艘、五千噸巡洋艦四艘、魚雷驅逐艦及潛水艇各數艘、海軍大臣並再三聲稱、意國亦如英國認三國海軍公約、應切實限定法意英三國之造艦至一九三六年爲止、

波蘭新閣組成

柏理斯篤任總揆　閣員無大更動　政策一仍舊貫

▲國民社二十七日華沙電　前史萊偉克內閣中之內務部長柏理斯篤、今日與總統穆西基長談之後、已允受命組織新閣、按柏氏爲前任總理畢蘇資基將軍所最寵信之人、此次出而組閣、亦因有畢氏內閣中主持之故、至其大政方針、約與前任內閣所採行者大同小異、

▲國民社二十七日華沙電　柏理斯篤上校今日已進呈波蘭新內閣名單、視史萊偉克舊閣僅更迭三人、即柏氏改任總理、以薩爾雪基將軍長交通、狄克推多畢蘇資基上將之幼弟長財政、餘均舊員蟬聯、

美奧商約調印

對於德奧關稅同盟　美國態度大堪研究

▲路透社二十七日華盛頓電　國務院稱、奧美兩國商約載有互以最惠國待遇之條文者、現已調印云、美國既與德奧兩國成立商約、則美國對於奧德關稅同盟之態度、頗堪研究、如依據最惠國待遇之規定、美國所輸往者、竟不得同等利益、則華盛頓或將反對此項同盟、惟美國對奧德之商約、是否許美國有要求此種利益之權、國務院現尙未決定之、

氣球降落冰地

留空超過預定時間　養氣供給料已斷絕　畢教授安全可慮

▲路透社二十八日瑞士京城電　瑞士航空局接到電話、據稱、畢卡爾特教授與其同伴所乘之氣球、已落於哇資阿爾勃山之冰地、

▲路透社二十七日般斯白魯克電　畢卡爾特教授與其同伴一人、乘氣球上升、聞現已發出遇險信號、故其安全甚爲可慮、今日氣球終日飄搖於奧國突羅爾地方之空中、後有向維恩降落之勢、警察已乘汽車趕去、俾予以或需之援助、畢卡爾特教授原擬飛至十哩高度、預計七小時內可落下、其養氣之供給、僅足支持十小時、現悉此冒險家二人携帶降落傘三具、兩具用以放落測量器具、另一具爲二人持以降落之用、

▲路透社二十八日倫敦電　畢卡爾特教授氣球迄未落地、球中養氣僅可供給十小時、恐此熱心科學家已死於天空飄蕩中矣、

▲路透社二十八日柏林電　氣球中之畢卡爾特教授與紀勃博士二人、今晨仍無消息、殆已絕命、或謂夜間寒空氣、當已將氣球壓下、而使之墜於奧國突羅爾境內、但有許多科學家謂大約養氣器械不靈、此二人業已窒死、昨夜在般斯白魯克附近瞥見氣球之處、曾放火箭相詢、惟未見答覆、故窒斃之說、似頗可信、乘自行馬達車追隨氣球之警察、在黑暗中失氣球所在、而飛至天空擬查明此二人命運之輕飛機一架、亦因天氣黑暗、被迫飛回、

限制製造毒藥會議

到有五十一國代表　討論國際公約草案

▲國民社二十七日日內瓦電　國際限制製造毒物會議、今日在此間開幕、到有中·英·美·德·意·奧·比·荷·葡·西·瑞士·加拿大·古巴·埃及·墨西哥·暹邏·烏拉圭·委內瑞拉·等五十一國代表、比國參議員白魯克爾主席、此次會議將討論國聯禁烟委員會準備之國際限制毒物公約草案、該約規定三大綱、㈠各國應於五個月前發表其國內合法需要量、㈡全世界毒物製造量、應以適合此項合法需要爲限、㈢先期決定各製造國家應有產量、目下世界主要製造國家爲荷·法·德·瑞士·日本·及土耳其六國、去年十月間在倫敦會議時、曾國規定此等國家產額、未有成議、尤以土耳其要求製造約合全界合法需要量三分之一毒物、爲失敗主要原因、此次倘能使此六國同意於限制製造額、以醫藥與科學上實際需要爲標準、並規定各國應得之製造量、則其餘不產毒物國家、將不難使其接受此項公約云、

阿墨林

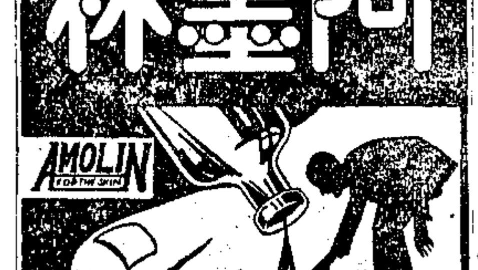

脚趾濕癢

一滴即靈

一去濕　止癢　消毒　殺菌一

又主治乾癬濕癬癩疥瘡及頭皮各症若用不良藥品非但無效反使皮膚劇烈難治，如用內服藥品易使濕氣關住以致發生他病，惟用「阿墨林」功效最爲速藥到立即病除一試便知

⊙先施永安新新及各大藥房出售

上海北京路九六號　百昌洋行經理

⊙每瓶七角半

袁製雞牌　骨痛精

主治

瘋濕骨痛　寒濕凝筋　酒瘋脚痛　手足拘攣

邪瘋感冒　半身不遂　腦骨刺痛　肩背腰痛

骨節酸楚　偏正頭瘋　鶴膝痛瘋　筋絡牽痛

每瓶一元

上海西新橋北　濟華堂藥房總發行

鎭江南京蘇州蚌埠蕪湖行及各大藥房均有出售

美國對外貿易大會

法林頓力言排斥東方人之非

▲國民社二十七日紐約電　今日此間舉行第十八屆全國對外貿易大會、與會之代表共二千餘人、由美國鋼公司總理佛萊爾主席、佛氏致開幕詞、略謂美國現所遭之經濟衰落、非全由美國之高稅率所致、今當查明其他原因、法氏並主張提高物價鼓勵購買、此外演說者有檀香山星報出版人法林頓等、法氏謂美國取締移民律之不平等應加矯正、而排斥東方人民又足引起對美惡感、阻滯美貨之銷路、須知東方人已不若往日之懵懵矣、再銀價低落亦宜速求挽救之策、此外並當推廣航業、減輕電費云、

日貴族院評減俸潮

障碍將來行政整理　官吏風斷不可長　商店營業已受減俸影響

▲電通社二十八日東京電　貴族院方面、對於減俸案經過及結果、批評如下、以爲將使政府前途愈趨黯澹、㈠對於政府施政、祇須擧起反對、即可緩和、此惡風將永留於官界、㈡將來不能期待若槻內閣實行行政整理、㈢民政黨地盤之都會人氣、已因此全失、將使政府前途日趨黯澹、

▲電通社二十八日東京電　官吏減俸定六月一日起實施、其影響已波及各方面、如淺草影戲館觀客已減少十分之二、又神田神保町各書店、最近一二星期售額亦輕減二三成、官吏所豫約書籍、更紛紛解約、尙有專以官廳爲對手之西裝店、因皆要求展期付欵、莫不蹙額、小商家雖亦如農民贊成官吏減俸、但因售額頓減、頗有啼笑皆非之概、

日共黨案預審終結

被告八十名決定有罪

▲電通社二十八日東京電　日本共產黨第二次檢擧之治安維持法違反事件、既越三年、久在地方裁判所審訊之中、現豫審已畢、已於二十七日送終結決定書、被告僅三名免訴、八十名決定有罪、近將交地方裁判所公判、

蘇俄續有現金運德

▲路透社二十七日里加電　蘇俄現金四噸、今日由莫斯科運出、路過里加前往柏林、此爲今年一月中旬以來俄國現金之第十一批運出、

七小時半往返三都

「五十年後之世界」　不圖竟於今日實現

▲國民社二十七日巴黎電　美國飛行家霍克斯上尉、以七小時半之飛行、往返於巴黎柏林間、一日三餐、分在歐洲三京城行之、造成前所未有之紀錄、霍氏於今晨八時十六分由巴黎出發、九時三十四分降落倫敦附近、十時十五分復登程前赴柏林、午後一時三十六分安然降落、三時十分由柏林飛回巴黎、於六時零五分達其出發點、國際航空家聯合會明日將贈以哈門獎章、

西班牙港工罷工

藉女子爲前驅　與警發生衝突

▲路透社二十七日桑塞巴與電　西班牙桑塞巴與港工罷工、要求加資、藉女子爲前驅、欲擁入城中、民團放女子過去、但制止罷工者前進、雙方相持、警察乃開槍轟散之、計死三人、傷三十人、少數共產黨混入城中擾亂、阻斷交通、攻擊工廠、但廠工拒之、並槍傷數人、未幾、兵士出防、秩序即復、此間現已宣布戒嚴、

芝加哥金融恐慌

地產徵捐過重　業主爭圖脫售

▲路透社二十七日芝加哥電　此間金融恐慌、前所罕覩、有業主三千餘人購有地產萬所、價値四萬萬元者、現請求法院阻止徵收一九二九年產業捐、因捐數違法過重也、芝加哥城內產業現因未付捐而將出售者、殆逾半數、銀行家與立法家現正絞其腦力、籌思挽救芝加哥金融恐慌之策、

要聞

中常會一四一次會議

▲推劉蘆隱等爲獎勵黨義著述審委　▲修正全省縣代表大會組織法大綱　▲開除黨籍者不得享有自治公民權

國民黨中央黨部二十八日擧行第一四一次常務會議、出席朱培德·于右任·丁惟汾·葉楚傖·蔣中正·列席吳敬恒·焦易堂·周啓剛·邵元冲·陳果夫·陳立夫·恩克巴圖·方覺慧·余井塘·王伯羣·克興額·曾養甫·主席朱培德、決議各案如下、㈠派劉珍年何益三韓洞李文駿安言之五人、爲陸軍第二十一師特別黨部籌備委員、㈡派公秉藩王慶龍張民權王懋德柴喬松陳厚載鄭秋凡七人、爲陸軍第二十八師特別黨部籌備委員、㈢加派張長榮曾金銘爲陸軍第二十九師特別黨部籌備委員、㈣推劉蘆隱馬超俊陳布雷桂崇基程天放五委員、爲中央獎勵黨義著述審查委員會審查委員、㈤規定一·縣市以下農會、有正式成立之直接下級農會過半數同意、即可依法設立、二·省農會、應有全省過半數之縣市正式成立農會時、方得依法設立、㈥修正全省及全縣代表大會組織法大綱第三條中、「就該會秘書處指定若干人」、爲「指定該會工作人員若干人」、㈦修正第一一零次常會關於開除黨籍或停止黨權之黨員、能否享有鄉鎭地方自治施行法第七條之公民權、一案、決議爲開除黨籍者、不得享有鄉鎭自治施行法第七條之公民權、及被選爲鄉鎭閭鄰各長之權、至停止黨權之黨員、不能與開除黨籍者幷論、㈧加派劉孟錫爲建築陣亡將士公墓籌備委員會委員、㈨准中央組織部編撰科主任許心武同志辭職、任洪蘭友同志爲中央組織部編撰科主任、⑽任王子弦同志爲中央撫卹委員會秘書、⑾推吳委員敬恒出席下星期一中央紀念週報告、

進攻東固匪巢之血戰

▲奪取東固門戶三要隘　▲赤匪反攻始退回吉安　▲公秉藩已回南昌報告

◉公郭兩師

南昌通信、赤匪彭德懷盤踞東固以來、構築工事、周圍數百里之居民、多被脅迫裹糧入山、以爲堅壁淸野之計、廿八師長公秉藩日前奉令由吉安担任進攻東固之主力、自十七日起、即率三團之衆、向九寸嶺猛攻、另以一團出觀音岩、與彭匪激戰兩晝夜、斃匪極多、嗣郭華宗師韓旅加入助戰、匪勢不支、退入東固巢內、觀音岩·鹽坑及九寸嶺各要隘、遂爲公師佔領、彭匪以此三要隘爲東固門戶、於是傾巢反攻、農匪在前、槍匪在後、前仆後繼、愈戰愈多、公師以深入匪巢、致爲匪包圍、左衝右突、損失頗大、公師長恐陷十八師覆轍、乃向富田後退、詎匪來勢甚兇、竟向吉安掩進、同時贛江西岸之赤匪李明瑞曾炳春兩股、亦由永新向吉安之西進攻、以與彭匪夾擊公師、奪取吉安、幸吉水之唐師得訊、立派祝旅加入作戰、以爲聲援、並鞏固吉安防綫、同時羅師之胡易席兩旅、則由泰和出吉安之西、一面當住李匪、一面側擊彭匪之腰、吉安城防、則由羅師長率同韓師之張旅担任嚴密警戒、故匪等屢來衝鋒、官軍陣綫、毫不變動、匪始氣餒、嗣安福之韓師·五路之郝師、均已向吉安增援、孫連仲部、亦由樂安向吉安前進、軍勢大振、匪乃退回東固、昨二十五日、何主任在行營紀念週報告、略謂東固之役、我軍雖傷亡三千餘人、所斃赤匪、則在萬數以上、是役激烈、可想見矣、又據吉安鄰界消息、公師退守吉安時、赤匪曾一度進至距吉城三十里之地區、韓師及郝師趕到後、即轉危爲安、公師因損失甚重、已退至後方休息、六路軍副軍長王象鼎及公師長、昨已由吉抵省、向何主任報告作戰經過、何主任對王公慰勞有加、允予充分補充、惟何據公師長報告、此次失利、實由其參謀長張民權措置乖方、調度失當所致、乃將張押于公安局、以資懲戒、近數日來、赤匪仍在吉安東南地區、與官軍相持、韓郝各師已替公郭兩師防守吉安泰和永豐之綫、無甚大戰、惟航空第五隊飛機四架、連日聯同飛往東固附近炸匪、據航空人員報告、本日在東固擲下炸彈十餘枚、均命中爆發、斃匪甚多云云、(二十七日)

鄂省府遵令改組

▲新省委定六月一日就職

漢口通信、湖北省政府改組之說、喧傳已久、迄未實現、本月二十六日、行政院擧行國務會議、始告決定、何成濬仍任主席、劉文島任民政廳長、吳國楨任財政廳長、方達智仍兼建設廳長、黃建中仍兼教育廳長、朱懷冰馬登瀛彭介石陳光祖爲委員、至前民政廳長吳醒亞、中央仍將畀以安徽民政廳長、前委員熊秉坤、將調任國府參軍、謝履將調任軍事參議院參議、吳等已定於日內離漢赴京、省黨部各委員、各界代表、及民政廳全體職員、定於二十八日假座普海春、擧行歡送吳醒亞大會、以留紀念、現全體新委、除主席何成濬留京華、馬委員登瀛在沙市防次、朱委員懷冰在麻城防次外、餘均在漢、聞定於六月一日、擧行宣誓就職典禮、至民財兩廳、連日趕辦移交、甚爲忙碌、預定本月底、即可移交完竣、記者昨訪新任民政廳長劉文島、暨新任財政廳長吳國楨、與作簡單談話、劉謂、此次改組省府、本人被任省委兼民政廳長、僅見報載、尙未奉到明令、當俟中央明令發表、暨何主席返鄂後、方可定期就職、施政方針、目前更談不到、現擬先將實際情況、加以考察、再定進行計劃、至市府方面、自屬不能兼顧、中央對此、當有辦法、吳謂、湖北財政困難、已達極點、此次何主席在京、正與中央商榷此事、俟何主席返漢、再與共商計劃、斟酌情形、決定辦法、務期收支適合、至省庫虧欠二百餘萬、亦當逐漸償還云云、(五月二十七日)

嚴防赤匪在漢購械

▲槍決販賣子彈犯二名

◉漢行營通令

漢口通信、武漢行營前據報告、湘鄂贛赤匪槍彈來源、多購自漢口租界、即令偵緝處嚴密查拿、最近經該處發覺德商某洋行私售赤匪子彈一萬五千發、經查獲沒收、並向德領抗議、同時又據五十三師長李韞珩電呈、豫省赤匪所有槍彈、亦多購自漢口、請設法嚴防偷運出口等語、行營以事關重大、已於二十七日通令各軍隊、一體防範、並於是日將販賣子彈接濟赤匪要犯王淸潔胡開勝等二名、執行槍決、以昭炯戒、茲錄罪狀如下、㈠爲佈告事、案據偵緝處解送販賣子彈接濟赤匪犯王淸潔一名、請訊辦一案、業經本行營軍法處訊明、該犯王淸潔、直接賣子彈三次、並代僞省委張士華及坐辦子彈人楊光華蓋保、均經自首人一一指實、該犯亦直承不諱、似此甘心附匪、罪莫可逭、合依危害民國緊急治罪法第五條第一欵、處以死刑、以昭炯戒、除驗明該犯王淸潔正身綁赴刑塲執行槍決外、爲此佈告、仰各界民衆一體週知、此佈、㈡爲佈告事、案據偵緝處解送爲匪購辦子彈犯胡開勝等請訊辦一案、業經本行營軍法處訊明、該犯胡開勝供認、與漢川匪軍駐漢採辦人王天宏勾結、詭借漢川團隊名義、委託江海山陸續購買子彈、交由華景街匪軍交通處運往漢川等情不諱、並經自首人當庭具結證明、似此甘心附匪、實屬罪無可逭、合依危害民國緊急治罪法第五條第一欵之規定、處以死刑、以昭炯戒、除驗明該犯胡開勝正身綁赴刑塲執行槍決外、合亟佈告、仰各界人等一體週知、此佈、(五月二十七日)

宿縣縣長勒派烟稅

▲毒卉佔全縣田地三分之二　▲縣長勒各區繳稅三十萬元

蚌埠通訊、皖北宿蒙渦亳等縣、夙爲產烟最著之區、每年輸出不下數百萬兩、流毒各省、貽害無窮、就中以宿縣所種爲最多、最近罌粟榮發、充斥田間、該縣計一百八十餘集、每集所種烟苗、實數約數十頃、故毒卉幾佔全縣田地三分之二、有此驚人之數、因之惹起該縣當局之覬覦、各區雖欲實行剷除、縣府竟强制保留、藉以攤派苗稅、先令各區按畝上册彙報縣府、縣長王翳蘭、日前特召集全縣十區區長在縣政府開會、勒令認繳烟苗稅三十萬元、各區長以全縣迭遭匪禍兵災、民窮財盡、勢難擔負、因未承認、王乃派隊監視、迫令簽字、至昨(二十六)晚、各區長乘機藉故逃出縣府、乘津浦快車來蚌、今日(二十七)上午、持呈文至皖北警備司令部、請願制止、十二時、當由參謀長接見、允即去電制止、各區長在區黨部招待報界、第九區區長盧啓勳報告此事經過、略謂宿縣縣長王翳蘭、自去冬到任以來、種種措施、不洽輿情、最著者如庇護劣紳、袒護共黨、寳放匪犯、禁劃烟苗、違法害民、爲行政官中所罕有、且謂烟苗爲人民之膏脂、無論何區、均不准劃除、違者槍斃、最近向各區長勒認烟苗稅三十萬元、限期繳淸、如不承認、則一律看管、同人等因不願簽字、致被軟禁、昨日冒險逃出、王派法警、四出尋捕、追至車站、同人等俱已登車、未被捕回、亦云幸矣、現在除分電中央暨省政府陳述外、並定今晚赴京向中央呼籲、然後轉赴安慶、請省政府迅電制止勒索、並請將王撤懲、以平衆憤云云、茲將各區區長及各區籌備員致中央暨皖府電、照錄如下、「南京中央黨部·國民政府·監察院·行政院·禁烟委員會·安徽省政府·省黨部鈞鑒、安徽宿縣縣長王翳蘭、違犯國禁、强令保留烟苗、勒派登記費三萬元、並押令區長等承認烟苗稅三十萬元、限六月十五日淸繳、現各區繳縣公欵、被扣作登記費者、已達萬元、區長等情迫無奈、祇得潛行離宿、齊赴京省請願、特先電陳、懇乞鈞座迅電制止、以維國禁、不勝迫切待命之至、宿縣第一區區長李心銘·第二區籌備員陳鑄九·第三區區長常法明·第四區區長張建勳·第五區籌備員陳玉嵛·第六區籌備員周秉芝·第八區籌備員仲錦村·第九區區長盧啓勳·第十區區長孫孝祖同叩沁印、(二十七日)

晉北礦務局之近狀

▲現有工人一千餘名　▲每日出煤三百餘噸

太原通信、晉北礦務局、成立於民國十八年五月間、係官商合辦、資本已收足一百萬元、總局設於大同縣內、總理梁上椿(晉崞縣人、山西大學卒業、日本早稻田大學採礦學科卒業)、總局組織、共設總務工程會計營業路務五科、並在各地設辦事處、及醫院礦警管理處等、路務科辦事處在口泉、工程科之下、又分幷務機械材料測繪帳務雜務等六股、共計職員一百餘人、現有永定莊煤峪口兩礦區、該礦局最高機關爲募股委員會、職司監督管理之責、大同淸烟炭、質硬緻密、熱量極大、灰分硫分極少、雖有少許淸烟、而黑烟且毫不粘結、最適於工廠輪船之用、兩礦各有直井二個、每日分三班出煤、每班平均工人四百名左右、現因平綏路車皮缺乏、運輸極爲困難、故輸出暫加以限制、計每日僅出三百噸、預計一切恢復原狀礦廠大致就緒時、每日出煤二千噸、絕非難事、永定莊礦區、爲二方里八十九畝餘、可採之煤層有二、第一層距地面一百八十餘尺、厚約五尺餘、第二層距地面三百五十餘尺、厚約八尺、現所開採者、爲第一煤層、煤峪口礦廠、現有礦區約十方里、可採之煤層亦有二、一爲深約三百尺、厚度八尺之煤層、一爲深約七百尺、厚度十尺之煤層、現所採者亦爲第一煤層、井下採煤、係採用包工制度、每開煤洞一呎、包價現洋三元一角、每開大巷一呎、包價現洋二元六角、大巷寬約一丈、煤洞寬約八尺、工人分九種、即夫役·廠工·外廠機工·木工月工·木工日工·路工·修械廠機工·路務科機工·押運夫是也、統計工人約一千餘名、工資最高者四十八元、最低者八元、關於運輸口泉、距大同三十六里、有平綏支綫、於民七修成後、開始通車運煤、此外並有煤峪溝鐵路、係由口泉鎭至煤峪口者、永泉鐵路、係由口泉鎭通永定莊者、兩路均與同泉支路銜接、運輸頗便利、此兩路係晉北礦局自築之路、泉峯鐵路、亦係晉北礦局直轄、係小鐵軌、較普通路軌寬度約小三分之一、車皮機車、亦甚狹小、每次最多只能運四十噸煤、專爲運輸沿綫土窰煤斤、推銷地點、爲平津沽滬漢靑島日本等處、每噸價値、因運費及各種關係、時有變遷、(五月二十一日)

電車公司懸案解決

▲市政府通過廢約辦法五項　▲設淸理會攤還各股東股本

◉廣州

民國十三年、粵電車公司、曾與政府訂約敷設市區路軌、行駛有軌電車、當時電車公司曾報効政府軍餉港幣一百萬元、政府即特許該公司以種種權利、其後屢經政變、該公司亦因欵絀停辦、廣州市政府、日前以該公司長此下去、不特阻碍路政之發展、而且對公司股本、亦大受損失、因議決派員將該公司接收、從事整理、最近復實行將該公司合約取銷、其廢約辦法、業經第三十六次市行政會議通過、茲將電車公司廢約辦法、探錄如下、㈠查該公司二十年之批期、係由民國十三年九月二十日爲奉令日起計、八個月後、依期起限、計期民國十四年五月二十日、即爲起限日、至本年五月二十日、已滿六年、所報効之香港通用銀一百萬元、以二十年勻攤、每年佔五萬元、六年計共三十萬元、廢約後、除核扣外、尙應發還七十萬元、㈠查該公司分期繳交政府之一百萬元利息一案、經於民國某年十一月二十三日據工務公用兩局會核呈復、以該公司久不建築有軌車路、係該公司自不遵守合約、此項已交報効費之週息、政府自當不任交付等情、呈奉前省長公署遵辦有案、此點應毋庸議、㈡查廢約後發還此項扣除報効欵項、爲數頗鉅、自應指定海珠內港填築地段價値相當者、令由財政局留候投變備償、㈠查該公司總監理伍于瀚、正監理伍籍盤、經已發出對各股東辭職報告、爲保護該公司各股東權利起見、應即組設淸理委員會、從事淸理一切、並通告各該股東限期登記、以便將來發欵時、得以按股攤派、㈠查原訂合同、係由前督軍省長及前市政公所總坐辦簽名蓋章、廢約手續、應先呈請省政府核准後、再行辦理、以符程序、(五月二十三日)

瀋市擧行衛生大運動

◉瀋陽通信、瀋陽市政公所聯合各機關各團體、擧辦衛生運動大會、設立籌備委員會、計開會七項、議決於本月十六十七十八等三日、擧行盛大之衛生運動會、幷游行演講、以喚起市民之注意、茲將大會情形、備述如左、

▲展覽　該會於事前在大南門裏靑年會前胡同西口、搭松枝牌樓一座、上綴五色電燈、中懸白布、書瀋陽市衛生運動大會九字、幷製備三角小紙旗、送由市工會商會等、分發市民懸掛、各城門及交通要道、均由市公所令懸掛布匾、印刷標語、由童子軍分赴各處張貼、各報特出衛生特刊、靑年會東西兩廳、則由南滿醫科大學中國同學徵集關於衛生醫學上各項標本儀器模型等、分別陳列、於每日上午九時起至午後三時止、任人入內觀覽、遼寧醫科專門學校各教授等、均在塲隨時指導、計三日中市內士女前往參觀者、幾達二三萬人、

▲講演　該會定於每晚六時至九時止在靑年會健身房擧行講演、講畢、開映衛生電影、表演新劇魔術等餘興、備有入塲劵、任人索取、計第一日担任講演者、爲遼寧醫科專門學校高墨泉劉仲明等、第二日爲滿洲醫科大學李全城郭光武等、第三日爲同善醫科專門學校王有綱董炳然等、演講各題、均係發揮學理、切實適用、故每日五時以後、前往聽講者、已絡繹于途矣、

▲遊行　該會定於第二日爲游行大會、事前於小河沿公衆體育塲正北、搭設臨時蓆棚一處、門懸瀋陽市衛生運動大會布匾、以爲各機關各團體市民參加游行集合之地點、十七日早八時、市政公所衛生課長劉國增、即率同該所同人蒞塲照料、未幾省政府以下各機關各團體人員、商工界市民、各學校學生、童子軍、公安隊

化妝宣傳汽車等、均相繼到場、每機關團體、各有大旗二面、各人則手執一小旗、上書衛生標語、十時參加者到齊、乃由陳柏林張松筠登高桌上、用傳音筒整理行列、行列整理後、即由總指揮熊飛發令、於逸署樂隊奏樂聲中出發、浩浩蕩蕩、游行路線由小河沿出發、進大東門、經四平街、鼓樓南、出大西門、直至南市場、沿途公安局化妝汽車、則飾以飯商蓄蒼蠅等模型、并以紙糊大豬一隻、維妙維肖、豬口內隨時吐出宣傳品、以引觀衆注意、常識促進會化妝汽車、則由該會會長車向忱領導會員、於不潔食物蒼蠅傳染中、表演肺癆及各項傳染病症、以資儆戒、市民參加者、計約萬餘人、沿途高喊口號、街道兩旁、萬頭攢動、幾有萬人空巷之概、下午三時始散、口號「講求個人衛生」「講求公共衛生」「衛生增進健康」「不衛生是自殺」「衛生防疫」「衛生延年」「撲滅蒼蠅」「打倒肺癆」「清除污穢」「清潔住所」、

地方通信

崑山

歇馬橋又出綁案　縣屬歇馬橋和尚浜居民吳雲洲、家本富有、素爲綁匪覬覦、去歲曾被匪徒設計前來綁架、幸當時吳不在家、匪即將叔伊愼齋綁去、後即脫險歸來、前日旁晚、該處又到匪船二艘、上有匪徒二十餘人、登岸後、各執槍械、擁至吳宅、將吳雲洲及親戚張浦人陳姓男女三名口、一併綁下船中、向澱山湖內而去、事後吳姓並未報請縣府、亦未接得匪方消息、

無錫

繭業公會會費問題　本邑繭業同業公會之經常費、以前由絲繭稅局在乾繭項下每担帶徵三角、以二角留作會中經常費、以一角撥繳上海蘇浙皖絲繭總公所充經費、自民十六政治公開後、總公所之一角、逕向財政廳具領、不由錫轉撥、本年絲繭稅局撤銷、無從帶徵、前日繭業公會開會時、會提出討論、初擬倣照溧陽辦法、在鮮繭項下帶收三角、後經議決、每担鮮繭帶收會費洋五分、以鮮繭三担、作乾繭一担、合計實收洋一角五分、至上海總公所之一角暫從緩議、所有繭灶營業稅、照舊徵收一元「最近成立之營業稅、則呈請免徵」、

搭蓋船棚致演武劇　本邑南門外蓉莊浜民豐絲廠、爲在該處河干搭蓋汽油船棚事宜、有鄉民諸小弟等、出而阻撓、該管公安第八分局長周福山、因恐發生事端、即派警局員、率領警士四名、前往彈壓、詎抵廠時、該處鄉民已齊集三百餘人、當由曹君向衆開導、惟鄉民智識薄弱、竟致發生誤會、即將曹君痛毆一頓、傷勢甚重、並被奪去長槍四支、後經電報公安第三分局、及警察大隊部、請求派警援助、王分局長、王大隊長據報、立派武裝警隊前往、但衆鄉民等仍倔強如故、警隊見狀、即開朝天槍數響示威、並實施逮捕、當塲拘獲爲首之諸小弟「陳鳳全」二名、被奪槍械、亦即奪回、解送公安局、昨日移解縣法院法辦、

商請增加營業稅認額　縣商會前因營業稅問題、召集各業開會、商定認繳辦法、并由各業將各該業營業額數、及認繳數目、分別填報、復由商會推定各業領袖核實審查、計認定者有四萬餘金、前日營業稅局長楊無褊、奉財政廳電令、飭即邀同商會主席錢孫卿、同赴財廳妥商辦法、錢因事未克同行、楊已於昨日返錫、以省廳對於各業認額數、過於懸殊、須再勸導加增、而各業則以蠶汛既已絕望、市面更覺蕭條、在事實上萬難加增、茲楊局長已商明縣商會通知各業、於今日(二十九日)下午二時、在商會邀集各業領袖、開談話會、商議酌增認額、以重省方意旨、

江陰

地方法院偵查李冷受賄案　吳縣地方法院檢察官蔡鼎成、因奉高法院發交偵查江陰前任縣長李冷等、受賄及鴉片一案、業經定期傳訊在案、因關於公安局破獲月橋鄉嗎啡、錢付期鴉片、偵緝隊長、楊焜府破獲錢同寶等鴉片各案卷宗、有調閱之必要、昨函公安局檢送、以便參考、

救濟院非法拒絕採訪新聞　救濟院院長曹遂撲、爲慈善附捐徵收魚鯗捐、現奉省府轉實業部訓令、積極提倡漁業起見、所有魚稅魚業稅、一律豁免、嗣後無論何項機關、概不得另立名目徵收此項捐稅等因、救濟院方面奉令後、並不履行、須俟徵收本屆一季後、方准發表、詎被二十五日江聲大聲新聞揭載、魚行方面、即轉各魚商停止徵收、曹院長遂遷怒兩報、昨(二十六)遂面諭各職員、拒絕兩報記者採取新聞、并停止兩報廣告、兩報記者、以救濟院係地方慈善機關、此種非法成見、壓迫輿論、近謀對付方法、以示正義、

鎮江

呈請嚴辦著匪陳文洪　鎮江縣執行委員會、昨開第六十八次執委會議、關於著匪陳文洪、迭在四鄉燒殺綁架、前經縣府拿獲潛逃、現已就在杭逮解省、應否請求依法嚴辦、以肅匪患一案、議決、呈省轉省府、立予法辦、以示炯戒、

日輪續侵漁　蘇省爲保護沿海漁業起見、前令由省府召集漁業保護會議、關於防止外輪侵漁一節、當經議決辦法二項、內有隨時由農礦廳將日本漁輪侵漁情形、就調查所得呈備實業部、並經省府飭令農礦廳遵照辦理、現該廳調查日本漁輪、自本年五月一日以後、仍有滿千丸周防丸等十二艘、出入滬港、傾銷所獲漁類、此外尚有前時侵漁之大成丸等二十餘艘、因恐我國海關准期禁止進口、暫存觀望、似此情形、設不予最短期間解決、則日輪之源源來滬、當在意中、聞該廳已於日昨分呈省政府暨實業部核辦、

揚州

各校罷課消息　江都縣屬各學校、因經費問題、罷教又逾三日、但此次罷教情形、內容不盡一致、有祭個停頓者、有僅罷初級課而未罷高級者、有一律在校溫習者、有完全照常上課者、因此有一部份主張澈底罷教之教職員、今日(二十七)分往未停課各學校、勸請行動一致、惟聞又有一部份教職員以六年級學生行將畢業、以事實論、決不能數個停課、至對於柴薪一層無不一致贊同、惟行政方面、百般籌劃、敉至臨曆端午節、最高限度僅能再發一個半月、絕無其他方法、今日(二十七)各教職員、又作一度會議、能否即日復課、尚無確訊、

烟犯拒捕毆傷員警　公安七分局長高繼榜、因據所屬陳家舍民陳炳炎報告陳元興・陳元發販賣大宗烟土、王大姐開設烟館等情、特派巡官廖鼎杰率警帶同原報告人前往查拿、詎到陳元興家、查獲烟土烟槍證物、陳家竟閉門鳴鑼聚衆、奪回證物、撕毀警服、并將巡官及密探王耀章頭部毆傷、血流如注、報告人亦受並拳傷、搶去手槍手表等件、昨(二十六)特據情呈報公安局核辦、

高郵

六區獲匪四名　駐防縣屬界首鎮水上公安隊第六區第二十五隊隊長高錦奎、前日率隊在該鎮檢查輪船、當在商鎮長班小輪上、查獲盜匪四名、業於昨晚押解來城、送第六區部訊究、

南安鄉發生綁刦案　縣屬第五區南安鄉鄉長陳良桂家、前日下午八時許、突來盜匪五人、各執槍械、誘開大門、入內大肆搜刦、臨行時、復將其媳王氏綁去、當即報告駐防老人橋警察隊、由王班長率隊往捕、匪已逃逸無踪、陳鄉長刻已來城狀請縣府嚴緝、

南通

遷移傷兵工廠由總部解決　通邑各界、反對將貧民工場、改設十一師傷兵工廠、由縣府電省政府呼籲、請另遷他處、二十七日張縣長奉省府電復、昨據敬電、已轉電總部在案、頃准陸軍第十一師羅師長有(二十五)電、以救濟院長趙劍華、嗾來侮辱士兵、並奪衛兵槍械、班長出買食物、亦被奪取、請嚴行制止等由、如係事實、應速妥爲處理、並轉致各團體、靜候飭遵、毋得滋生事端云云、張縣長以各界對傷兵工廠、憤激異常、特於二十八日晉省、向葉主席面陳一切、

軍警檢查日輪交涉　日清輪船公司、以近數月來、襄陽鳳陽洛陽等輪、過南通蘆涇港、時被乘坐小汽船軍警、開槍勒令停輪檢查、致生交涉、二十七日、民政廳令南通縣政府、切實查明、稟公呈核、

寧波

妓女墮胎斃命案判決　鄞埠後市二宜小案妓女小林素貞、姿色秀麗、年僅十四、一般嫖客、咸趨之若鶩、詎妓女與嫖客陳倉暗度、竟結珠胎、深恐大腹便便、營業受其影響、故該妓女聽房侍朱鳳寶、及龜奴朱福生之主張、喚穩婆謝李氏、用藥墮胎、其生母林樂氏、亦不加制止、不料打胎後、血流不止、隔三日而斃、嗣經鄞縣地方法院檢察處開而檢驗、飭傳一干人證到庭偵查、朱鳳寶朱福生聞風潛逃、謝李氏林樂氏分別發押、即由檢察官提起公訴、昨經該院刑庭判決、被告謝李氏意圖營利而使之墮胎致人於死一罪、處有期徒刑三年、被告林樂氏受其囑託、而使之墮胎致人於死一罪、處有期徒刑三年、至朱鳳寶朱福生停止審判程序、

擊斃匪首捕獲三匪　餘姚西鄉石角垳孫正福、本月二十五日被匪綁架勒索五百元、當經哀求、結果以二百元了事、因夜深無處籌款、先交七十八元、其餘未繳之數、限定次日下午五時、在才家路警房頭交款、嗣被駐餘姚保安隊第三營得悉、即派探員張心眉、會同倪家路保衛團班長謝阿烺等十餘人、與孫正福同至交欵地點、果見有匪徒八人前來、雙方即開槍互擊、附近各村農民聞聲、亦出而協助追捕、當將匪首牛幸寶擊斃、並捉獲匪徒王金生・徐阿樑・王阿海等三名、團丁李紀發、及農民二人、亦受槍傷、現所獲三匪、已解至濟鄉局核辦、

興化

古文家李審言先生逝世　邑人李審言先生、平生以古文名於世、受業門人遍宇內、曾任中央大學講師、中央研究院撰述員等職、要津故舊甚衆、終身不涉宦途、近年息影林泉、杜門著述、詎於五月十七日下午三時、因胃病逝世、逝年七十三歲、遂遺弔訊者接踵、時人以國內文壇又弱一個、咸惜之、

教育消息

體育

◉華北運動會第二日

▲田徑結束－今日全能開始－球類複賽

男高田賽－冠軍遼寧－亞軍北平
男高徑賽－冠軍遼寧－亞軍北平
男中田賽－冠軍河北－亞軍遼寧
男中徑賽－冠軍遼寧－亞軍河北
女田徑賽－冠軍北平－亞軍哈埠

男女田徑錦標得主

－女標槍遠東記錄－

平黃淑愼魯李淑英造成－二四米二零五

▲九個全國新紀錄

十五屆華北運動會、昨爲第二日、田徑賽全部結束、遼寧得男子高級田徑賽雙料、河北得男子中級田賽錦標、遼寧得男子中級徑賽錦標、北平得女子田徑賽錦標、撑竿跳高、女子壘球擲遠等全國新紀錄、男高萬米、男中四百米高欄三級跳鐵球四百米等、俱大會新紀錄、女標槍遠東紀錄、

一個遠東紀錄

▲九個全國紀錄

男女田徑賽造成女標槍遠東新紀錄、及九項全國新紀錄、㈠八百米、㈡千五百米、㈢鐵餅、㈣撑竿跳高、㈤女跳遠、㈥女鉛球、㈦女跳高、㈧二百米接力、㈨女子壘球擲遠、

今日開始全能

－下午一時起－

㈠百米(十項前半部之一)
㈡跳遠(五項之一)
㈢千六百米接力決賽
㈣標槍(五項之二)
㈤跳遠(十項前半部之二)
㈥二百米(五項之三)
㈦十六磅鉛球(十項前半部之三)
㈧鐵餅(五項之四)
㈨跳高(十項前半部之四)
㈩千五百米(五項之五)
⑪四百米(十項前半部之五)

八百米全國記錄哈王銘坤

男女田徑錦標

－男高田賽－

冠軍	遼寧	三十二分
亞軍	北平	二十二分
第三	山東	八分
第三	天津	八分
第三	哈埠	八分

▲男高徑賽

冠軍	遼寧	四十六分
亞軍	北平	十八分
第三	山東	十一分
第四	哈埠	十分
第五	天津	五分

▲男中田賽

冠軍	河北	二十二分
亞軍	遼寧	十八分
第三	北平	十一分
第四	山東	十分
第五	哈埠	九分
第六	遼寧	八分
第七	青島	五分
第八	河南	二分

▲男中徑賽

冠軍	遼寧	五十三分
亞軍	河北	二十一分
第三	北平	十六分
第四	哈埠	十四分
第五	青島	六分
第五	天津	六分
第六	山東	五分

▲女子田徑

冠軍	北平	五十一分
亞軍	哈埠	四十分
第三	天津	二十分
第四	山東	十八分
第五	遼寧	七分
第六	青島	五分

華北體聯年會

濟南二十八日電、華北年會二十八晚七點、在會修改會章如下、第一條本會定名爲華北體育聯合會、第二條本會以促進華北體育、發揚民族精神爲宗旨、第三條本會所轄區域、以左列各省市區爲會區、一省冀豫魯晉陝甘遼吉黑熱察綏新疆寧夏、二市北平青島、三區東省特別區、第四條會務、一籌辦各種競賽運動、二輔助及促進本會區內地方體育聯合會之組織及其發展、三組織關於體育之各種研究會、以下未議、明日續開、預定三十一早七點在華北招待處外、請各省市總領隊指導員運動員閱兵、又以後華北會二年開一次、

今日球類複賽

▲男子棒球　天津對遼寧上午六時
▲男高網球　天津對山西上午九時　北平對遼寧上午九時
▲男高排球　山西對天津下午三時　遼寧對北平下午三時
▲男中網球　遼寧對北平下午三時　青島對天津下午三時
▲男中排球　青島對天津上午九時　山東對北平上午九時
▲女子網球　山東對天津下午三時　山西對北平下午三時
▲女子排球　北平對天津上午九時　山東對遼寧下午三時
▲女子壘球　山東對天津上午八時半　北平對青島上午十時半

球類初賽結果

▲男子棒球　北平勝遼寧　二十比九
▲男高排球　山西勝青島　三比一　遼寧勝河北　三比〇
天津勝山東　三比一　北平勝河南　三比〇
▲男高網球　山西勝山東　二比〇　北平勝河北　二比〇
遼寧勝河南　二比〇
▲男中排球　天津勝哈埠　三比〇　山東勝河南　三比〇
北平對遼寧　三比〇(北平先勝二局第三局裁判員記分錯誤、遼寧抗議、並否認前二局、現提競賽委員會下午總賽、平連勝三局)
▲男中網球　遼寧勝山西　二比一　北平勝河北　二比〇
青島勝山東　二比〇　天津勝河南(河南棄權)
▲女子排球　天津勝青島　三比〇　遼寧勝河南　三比〇
山東勝山西　三比〇
▲女子網球　天津勝河南　河南棄權　北平勝遼寧　二比〇
▲女子壘球　青島勝遼寧　二三比二二

田徑各組決賽成績

－第一日－

男高級徑賽

項目	第一名	第二名	第三名	第四名	成績
八百米	哈埠王銘坤	遼寧張寶祥	遼寧姜雲龍	北平范寶恩	二分六秒八(前三名全新)
千五百米	遼寧張寶祥	遼寧劉古學	遼寧馬德剛	遼寧姜雲龍	四分念一秒五分之二(全新)

男高級田賽

項目	第一名	第二名	第三名	第四名	成績
鐵餅	遼寧周運增	遼寧張齡佳	山東楊學賢	北平趙文藻	三六米五十(全新)
跳遠	遼寧傅寶瑞	天津梁錫琰	北平潘作新	北平姚定位	六米三八
標槍	北平趙文藻	哈埠郭景盛	遼寧周維璞	北平陳盛魁	四三米九八
跳高	遼寧傅寶瑞	河南王允琪	北平劉　潤	北平許宗亢	一米六八

男中級徑賽

項目	第一名	第二名	第三名	第四名	成績
千五百米	遼寧李國華	青島鄒仁忭	北平伍幼安	遼寧張殿喜	四分念六秒四
四百米接力	北平	遼寧	河北	天津	四六秒六

男中級田賽

項目	第一名	第二名	第三名	第四名	成績
鐵餅	河北彭永馨	遼寧劉仁秀	山東袁汝霖	河南楊韶芳	三二米十六(破華北)
跳遠	河北高　浴	北平牟作雲	山東柳英傑	山東李宗俊	六米二七(破華北)
標槍	河北彭永馨	河北畢華慶	哈埠曾彥爽	河南王雲山	四四米二〇
跳高	哈埠王發禹	北平葉粵生	哈埠杜聯元	河北張震海	一米六九五

女子田徑賽

項目	第一名	第二名	第三名	第四名	成績
五十米	哈埠吳梅仙	北平段濬容	天津卞菊年	北平力伯津	七秒四(全平)
跳遠	天津卞菊年	北平力伯津	北平新翠貞	青島袁誠森	四米四六(全新)
八磅鉛球	遼寧馬子駿	北平胡純理	北平黃淑愼	青島丁桂英	八米七二(前三名全新)
跳高	山東朱天眞	天津許邦愛	北平劉孝嫺	遼寧張蘊芝	一米二九(全新)、
二百米接力	哈爾濱	北平	天津	山東	二八秒六(前三名全新)

－第二日－

▲男高百米　十一秒八
第一名　遼寧劉長春
第二名　哈埠郭景盛
第三名　遼寧呂悅周
第四名　北平盛盛魁

▲男高四百米　五四秒三
第一名　遼寧劉長春
第二名　山東張郭訓
第三名　遼寧呂悅周
第四名　哈埠王銘坤

▲男高百十米高欄　一七秒六
第一名　北平吳雲龍
第二名　北平趙文藻
第三名　遼寧蕭鼎華
第四名　遼寧張齡佳

▲男高十六磅鐵球　十一米四六
第一名　山東楊學賢
第二名　遼寧宮萬育
第三名　遼寧周連增
第四名　山東華子元

▲男高三級跳遠　十一米七六
第一名　遼寧傅寶瑞
第二名　天津梁錫琰
第三名　天津許棠亢
第四名　遼寧趙濩志

女百米第一哈孫桂雲

▲男高撐竿跳高　－破全國紀錄－　三米五四
第一名　哈埠符保廬
第二名　北平曾濟射
第三名　北平趙慶堡
第四名　遼寧張彧昌

▲男高一萬米　－前三名大會新紀錄－　三六分五七秒六
第一名　北平張新民
第二名　山東馬勝盛
第三名　遼寧張永銘
第四名　遼寧郝敬恒

▲男高二百米　成績二四秒三
第一名　山東張敦訓
第二名　北平陳盛魁
第三名　遼寧于文江
第四名　遼寧周家慶

女八十米跳欄第一魯張素慧

▲男高四百米中欄　成績一分一秒十分之六
第一名　遼寧張永銘
第二名　天津陳振東
第三名　遼寧宋玉泉
第四名　哈爾濱劉先騣

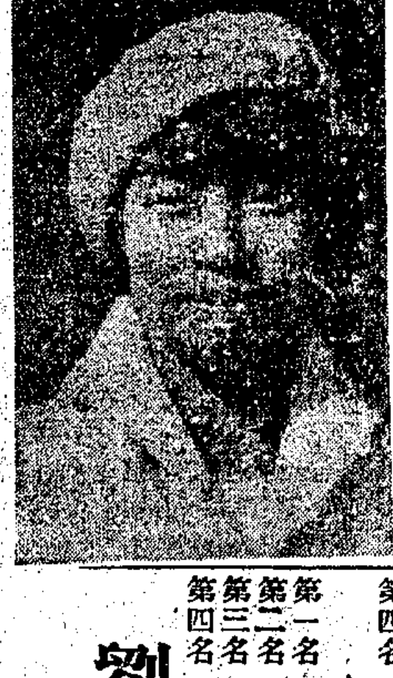
女五十米第一哈吳梅仙

▲男中二百米低欄　－前兩名破華北紀錄－　成績二十七秒一　二十八秒
第一名　遼寧譚福禎
第二名　遼寧鮑庚騎
第三名　河北高　浴
第四名　天津陳桂雲

▲男中八百米接力　－打破華北紀錄－　成績一分三十九秒五　一分四十秒四　一分四十一秒二
第一名　遼寧
第二名　河北
第三名　哈爾濱
第四名　山東

▲男中二百米　－前兩名打破華北紀錄－　二三秒六二　二三秒八
第一名　遼寧吳景耀
第二名　河北宋淑章
第三名　天津陳漢章
第四名　遼寧劉興亞

▲男中八百米　－前三名打破華北紀錄－　二分十秒二　二分十一秒四　二分十二秒二
第一名　哈爾濱王紹棨
第二名　青島彭仁汴
第三名　北平伍幼安
第四名　天津高萬橋

▲男中撐竿跳高　－打破華北紀錄－　二米七四五
第一名　遼寧牟長禎
第二名　遼寧石維撒
第三名　遼寧楊士元
第四名　河北賈志鵬

▲男中百米　十一秒十分七
第一名　遼寧吳景耀
第二名　河北宋淑璋
第三名　北平張　侃
第四名　河北高　浴

▲男中四百米　▲前三名打破華北紀錄　五三秒三　五四秒二　五四秒六
第一名　哈埠王紹棨
第二名　遼寧蓋積德
第三名　山東馬　瑞
第四名　遼寧熊文英

▲男中百十米高欄　▲打破華北紀錄　十七秒十分四
第一名　遼寧劉仁秀
第二名　遼寧譚福禎
第三名　河北張震海
第四名　山東金培元

▲男中三級跳　▲打破華北紀錄　十二米七二
第一名　山東賽其嘉
第二名　北平牟作雲
第三名　遼寧張學堯
第四名　河北高　浴

▲男中十二磅鐵球　▲前三名打破華北紀錄　十三米二五　十三米〇八　十二米七一
第一名　青島周順生
第二名　遼寧劉仁秀
第三名　北平劉景峰
第四名　河北彭永馨

▲女子標槍　－二名打破遠東紀錄－　二四米二十五　二一米四十
第一名　北平黃淑愼
第二名　山東李淑英
第三名　北平胡純理
第四名　山東吳修文

▲女子二百米　二九秒十分之二
第一名　北平李新英
第二名　哈爾濱劉靜貞
第三名　哈爾濱孫桂雲
第四名　北平力伯津

▲女子四百米接力
第一名　北平　五十八秒
第二名　哈爾濱　五十八秒三
第三名　天津　五十九秒八

▲女子百米　▲打破華北紀錄　一四秒
第一名　哈埠孫桂雲
第二名　哈埠劉靜貞
第三名　天津六菊年
第四名　哈埠蕭淑苓

▲女子壘球擲遠　▲打破全國紀錄　四〇米三九又三分一
第一名　北平黃淑愼
第二名　青島丁桂英
第三名　北平陳佩桃
第四名　北平許志傑

▲女子八十米跳欄　十五秒二
第一名　山東時素慧
第二名　北平吳宗武
第三名　哈埠孫桂雲
第四名　遼寧孫媛少

劉長春減色

－一百米四百米成績平平　▲二百米棄權　▲足疾所致

濟南二十八日電　今日下午男高級二百米決賽、劉長春棄權、

濟南二十八日電　男高百米四百米第一、均爲劉長春、百米成績十一秒八、四百米成績五四秒十分之三、較前大退步、殊堪婉惜、而男中百米成績、且爲十一秒七、劉在短跑退居第二位、雖腿疾所致、然一般人均不勝其遺憾、

百米四百米第一遼劉長春

威海成一單位

▲津市單位取消

濟南二十八日電　華北年會定今晚七點在華北籌委會舉行、津單位決取消、威海決成一單位、新疆寧夏加入否、未定、

決賽概況

濟南二十八日電、重要比賽情形如下、

▲八百米決賽　八百米決賽、曾造二分三秒之哈爾濱王銘紳、最爲羣衆矚目、結果王果然以二分六秒八破全國紀錄而得第一名、遼寧張寶祥異軍突起、二分七秒亦破全國紀錄、相差八米、第三名爲遼寧姜雲龍、亦平等全國紀錄、爲二分八秒四、第四名、北平范寶恩、

▲千五百米決賽　保持全國紀錄之遼寧姜雲龍、初俱以爲大勢仍將保持冠軍、豈知幾平落選、先落後十餘名、幸努力奮鬥、搶得第四名、第一名爲新將遼寧張寶祥、四分二十一秒破全國紀錄、勝第二名十米、姿勢既佳、耐力頗富、努力練習、百尺竿頭、尚可進步、第二名遼寧劉古學、四分二十二秒、亦破全國紀錄、第三馬德剛、與第二競爭甚烈、四名全爲遼寧包辦、

▲高級鐵餅　遼寧張齡佳之破全國紀錄、早在意料、果然以三五米四九獲第二名、而出人意料第一名遼寧周運增竟造成三六米五〇之成績、山東楊學賢之第三名成績三四米四八、第四北平趙文藻亦造三三米四二、參加者三十五人、

▲女子五十米　預賽時哈爾濱蕭淑苓七秒三天津力伯津七秒三均破全國紀錄、哈埠王淵亦入選、決賽蕭王竟皆落選、而吳梅仙則以七秒四平等全國紀錄得第一名、力伯津屈居第二、

▲女子跳遠　全運冠軍吳梅仙竟落選、第一第二第三皆破全國紀錄、參加者計三十一人、㈠津卞菊年四米四六、㈡津力伯津四米二四、㈢魯佟芝英四米十一、㈣青袁誠森四米〇七、

▲女子八十米低欄　女子八十米低欄決賽、第一山東張素慧、第二北平吳宗武、第三哈埠孫桂雲、第四遼寧孫媛少、成績十五秒十分之二、孫桂雲有全國女跑將之譽、乃此次竟敗於山東之張素慧、固足惋惜、而張素慧、初露頭角、一鳴驚人、尤爲令人歎羨、

韓復榘宴全體選手

(子琳攝)

◉萬國運動會　中華補選代表

▲李紹商特殊成績

萬國運動會中華代表補選於昨日下午四時、在中華田徑場由各委員到場測驗鐵餅撐高兩項、因試選者成績太劣、(撐高二・八米鐵餅二八米)未選取代表、八百米有李紹商之二分十四又五分之二秒特殊成績、特選入爲正式代表、加入萬國賽、原選之陳行佩改入萬米跑、選取名單、㈠八百米李紹商、㈡千五百米朱少華・董家燮、㈢萬米陳行佩、㈣鐵球王季淮、㈤跳高顧彧・陳天和、㈥跳遠陳公與、㈦三級跳遠范家駒・李琳、㈧四百米中欄吳祖德、

又體育協進會來稿云、原選名單內撐高跳之謝全和、係江善敬之誤、

◉兩江在連雙勝

▲勝美松與淑明

大連二十八日國聞社電　兩江女子籃球隊廿七日以卅三對十七戰勝美松女校、今日以十九對十二戰勝淑明女校、乘奉天丸返滬、一號可到

要聞

◉上海私校立案

最後限期

▲本年暑假期滿完成立案手續
▲最後通告再逾限決從嚴取締

上海市教育局昨日發出通告云、案查前奉教育部迭令轉飭本市私立各級學校、限期至遲以本年暑假期滿、即二十年度第一學期開學前一日、完成立案手續、倘逾期仍不照辦、定即從嚴取締等因、即經本局迭次限期令飭各該校遵照各在案、茲以限期迫促、所有尚未呈請立案各級學校、應即依照私立學校規程、規定手續、遵限呈請、勿再意存觀望、以免自貽伊戚、須知此係最後通告、倘再逾限、本局決予從嚴取締、以符部令、而重教育云、

雙刀牌臭藥水
防疫消毒 滅菌辟穢
大小商店均有出售
註册商標
總發行上海江西路十號(三洋涇橋)信源行 電話一二五〇〇

解毒清血 內服血清
天氣漸熱凡血毒不清者或發爲疹刺瘡癤或蘊爲風濕骨痛而花柳梅毒更爲血毒病中之危劇者內服血清爲解毒清血之特效藥一切血毒所生之病症服之無不奇驗而梅毒患者愈後且能照常生育
▲每瓶一元五角
上海 大華藥房發行
·各大藥房均有出售·

本埠新聞

◉確定結賬收解日期

▲二十三次國務會議議決
▲一月五月九月三底結賬

市社會局前接市商會代電、詢問變更結賬期辦法、經轉電實業部請示、現該局奉實業部電開、關於變更商家結賬收解日期一案、昨經行政院第二十三次國務會議議決、以國曆一月末日爲總收解期、至原定五月末・九月末・結賬期、並無變更、先此電達、俟奉令再行飭知等語、聞該局已令飭市商會知照、並布告周知矣、

◉收回法公廨

▲七月一日可望實行
▲中英法權無甚進展
—王外長昨來滬談話—

外交部長王正廷、因定今日下午三時、在楓林橋外交部駐滬辦事處、舉行園會、昨晨七時、偕其夫人由京乘夜快車抵滬、據王氏對記者發表談話云、關於收回法租界會審公廨事、迭與法使韋爾頓會晤、渠對於原則上頗表同情、現正在積極進行交涉中、預料在七月一日左右、可實行收回、至中俄會議、近專事討論贖路問題、莫代表常有報告、談判進行、頗有進展云云、王氏又稱、中英法權談判尚無甚進展、英方雖有新辦法提出、但我方仍不能同意、至外傳中美法權忽發生枝節、美方要求我國承認北京政府之借欵事、王外長謂並非事實云、又外王昨日下午五時、曾訪晤王寵惠、晤談約半小時、

◉交部整頓電政

▲滬福電線正在趕修
▲閩台通報商定辦法
▲京滬電話增加銅線

交通部近對於電政事項、積極整頓、昨據由京來滬之交部某要人談、交部最近對電政之改良、計分有線電・無線電・水線電・及電話四項、茲分述其計劃如下、

▲修理幹線 關於有線電方面、上海福州間之電線、已飭工分三段修理、其餘福州廣州間、及漢口重慶間之各幹線、決於最短期內興修、並擬改用新式聽聲機、同時飭全國各大局報務員練習聽聲、又籌備電報競賽會、先就各大局舉行、將來再作大規模之競賽、以增進電報職員之技術、

▲厦菲通報 關於無線電方面、自福州厦門兩處水線公司收發處收回後、所有水線電報、均改由有線電及無線電接轉、惟滬福有線電、時有失修、而福厦二台機器亦小、恐難應付、已派員先後携一百華特、及七十五華特短波機台各一件、赴閩城裝置、厦台方面亦新裝五百華特電機、滬電台則將原機大加裝修、又以厦門與菲列濱通報、向由港滬代轉、時間上不無略有稽延、近與菲台約定、已可直接通報、

▲閩台水線 關於水線者、如福建與台灣之電報、向由日本委托大東公司代轉、現因大東合同期滿、此項接轉權、應由我國收回、已由部令飭停止、另由日代表商請電局收轉、爲顧全閩台交通起見、已定有臨時通報辦法、

▲京滬電話 至長途電話、以京滬綫最爲擁擠、京滬長途電話、原有銅線三對、現爲便利通話、免除擁擠起見、已購到銅線等料、決定再加一對、業已派定專員、尅日興工、最短期間、即可告成云云、

◉國府將再發鹽稅公債

▲總額八千萬元

國聞社云、昨據銀行界息、國府以需欵孔殷、除發行統稅公債外、並擬再發鹽稅公債乙種、總數則亦定八千萬、至該項公債、則由鹽稅作抵云、

◉宋財長與銀行界接洽新庫劵

▲聞已得圓滿結果

遠東社云、財政部長宋子文、爲充實目前政費、擬發二十年統稅庫劵八千萬、特於前晚由京來滬、與本埠銀行界接洽、昨據可靠方面消息、宋氏抵滬後、已與銀行界非正式一度接洽、據聞接洽結果、頗爲圓滿、一俟立法院將條例通過後、即可望實行云、

◉土貨出口照舊率徵稅

▲以明日下午四時前送關者爲限

江海關昨發通告云、查運往外國之土貨、自本年六月一日起、按照出口新稅則徵稅、業經本關於本月十五日及十八日、先後布告在案、茲經規定如開往外國口岸之船隻、業經編列結關號數、而報裝該船之土貨出口報單、在本月三十日下午四時以前、呈送到關者、該項貨物仍照現行稅則征收出口稅及附加稅、仰各商人一體周知、

◉土絲出口免徵特稅

▲江海關之通告

江海關總務科、昨爲土絲免稅問題、發出通告云、查江浙兩省黃白絲運往外國、每擔徵收特稅國幣三十元、業經本關於本月十八日布告在案、現奉總稅務司令、轉財政部關務署令、此項特稅、祇於運往國外之廠絲徵收、其餘各種非廠絲、槪予免徵等因、奉此、仰各商人一體周知、特此通告、

◉市商會徵詢出口稅則意見

▲本月底以前提出

上海市商會昨發通告云、自出口稅則定期六月一日施行之消息發佈以後、各業陳述意見、請求政府修改者、已有多起、現距實施之期、已甚迫切、各業如尙有意見、請由本會轉呈者、務須於五月三十一日以前、以書面提出、特此通告、

◉絲業公債委員會將成立

▲今日先在上海成立
▲六月二日南京成立

蘇浙絲業公債八百萬元、財政部派陸楨棠(財部公債司科長)爲支配兼保管基金委員、實業部派穆藕初、鄭秉文、爲支配委員、宋子良、劉聿庚、爲保管委員、會同蘇浙滬三區絲廠業公推之支配委員沈驊臣、褚慧僧、錢鳳高、保管委員、王曉籟、吳申伯、及江浙兩省金融界公推之保管基金委員等、組織絲業公債專門委員會、本定今日(二十九日)在滬開成立大會、茲悉財實兩部、愼重起見、訂期六月二日在首都實業部開成立會、推舉執行委員及主席等、即于上午九時開支配委員會、下午二時開保管基金委員會、昨日上午八時、蘇浙滬三區絲廠業救濟專門委員會主席沈驊臣、接奉財實兩部電令知、並寄到支配公債及保管基金委員會條例及施行細則等、當即轉知褚慧僧、錢鳳高、等各委員查照、定于六月一日、由滬僧乘京滬夜快車赴京、以備出席與議云、

◉機聯會致統稅署函

上海機製國貨工廠聯合會近以統稅署所訂海關報運通則、對於已完出洋貨物退稅時、有附繳提單副本、或碼頭捐收據之辦法、認爲在事實上窒礙難行、特函致統稅署、貢獻意見云、逕啓者、頃據會員來會面稱、以各廠所出各種棉織物品、運往出洋、退回棉紗統稅辦法、依據鈞署所訂海關報運通則第七條第四項條文、(上略)除塡具退稅申請書、黏同原領之完稅照、一併送交原起運地點之駐關辦事處、檢驗批註蓋章、發交廠商、持向統稅署或區局所、照章給領應退之統稅、」並無運同船公司之提單副本繳付字樣、惟檢查運輸出洋棉紗直接織成品退回紗稅申請書、附戳「附繳附貨提單副本」字樣、又檢閱已定統稅照章運輸出洋退稅之貨物提單副本上、蓋有「此提單祇許統稅局收存、無論中外人等、不得作押」等字樣之青蓮木印、又海關碼頭捐收據、蓋有「財政部統稅署駐江海關辦事處驗訖出洋退稅」之印章、如照上述辦法、足使發生困難、蓋事實上附繳提單副本、或碼頭捐收據、確有不可能之處、茲詳述如左、(一)提單副本、習慣上備作正單遺失時、無單提貨之憑證、(二)路遠客家辦貨、往往將提單正本隨貨先去、提單副本、另郵寄去、藉防正單遺失時、無單提貨、以致延誤銷貨時令、(三)客家辦貨、如遇雜貨商採辦毛巾等貨物裝運時、運同其他雜貨數十種、裝成若干箱、輪船公司、塡用正副提單各一張、如遇此種情形、又必發生連帶困難、(四)押匯貨物正副提單、均須交付銀行、方符押匯手續、(五)提單副本、蓋有無論中外人等不得作爲抵押之印、不啻限奪持貨人之抵押權、(六)繳付海關碼頭捐收據、爲公司商號付賬之憑證、觀上列困難情形、足資證明該項提單副本或碼頭捐收據、應由商人存執、查該賬務計此項收據、不可缺少、應請鈞署設法改良、使商民免受損害等情、依敝會愚見、凡棉紗或棉紗直接織成品、已完統稅者、運往出洋時、祇須海關查驗完稅照、及附屬單據後、海關另擊退回棉紗統稅之憑證、敝商持證向統稅署、或區局所領還此項稅銀、既爲安便、又無流弊、芻蕘之獻、尙希採納、專函奉達、敬希察照是荷、

◉出洋箱茶減徵營業稅

▲按照資本額千分之五

財政部昨復市商會電、上海市商會沁代電、冬代電悉、查本部前據都門茶商公會沁代電、免徵出洋箱茶業營業稅等情、當以該省茶葉製造業之營業稅、應准核減、按照資本額千分之五等因訓令安徽財政廳遵照辦理、嗣據上海洋莊茶業同業公會電陳、前由到部、亦經據案復知在卷、合即電仰知照、財政部有印、

◉日輪繼續在滬侵漁

▲蘇農礦廳分呈省政府暨實業部核辦

蘇省爲保護沿海漁業起見、前曾由省府召集漁業保護會議、關於防止外輪侵漁一節、當經議決辦法二項、內有隨時由農礦廳、將日本漁輪侵漁情形、就調查所得、「呈備查考」、並經省府飭令農礦廳遵照辦理、「現據該廳調查、日本漁輪自本年五月一日以後、仍有滿千九・周訪九・等十二艘、出入滬港傾銷所獲漁類、此外尙有前時侵漁之大成丸等二十餘艘、因恐我國海關准期禁止進口、暫存觀望、似此情形、設不於最短期間解決、則日輪之源源來滬、當在意中、聞該廳已分呈省政府暨實業部核辦矣、

◉璩案將開軍事法庭

▲皖同鄉會議決援助辦法

大美晚報云、愛文義路戈登路口成衣店主璩世祥等被戳受傷案內之美兵四人、據今晨(二十八)美海軍陸戰隊司令霍克上校宣稱、即將開軍事法庭、公開審問、屆時新聞記者及各國人士均可到庭旁聽、惟開審日期及所控案由、則霍上校未曾說定、

美國水兵、在愛文義路戈登路、戳傷璩順記成衣鋪主璩時祥父子及其夥友馬瑞祥一案、各界甚爲憤激、安徽旅滬同鄉會、昨特開幹部會議、劉祖望主席、議決援助方案、(一)致函外交部駐滬辦事處、提出嚴重交涉、(二)函請上海律師公會、依法援助、(三)致函捕房、請注意傷人證據、(四)致函寶隆醫院、請加以診護受傷人、一面即派幹事朱潤斌・彭天城・會同報告人丁子谷・王海淸・汪肇鏞・等、前往寶隆醫院、調查璩時祥馬瑞祥之傷勢、據其調查報告云、璩時祥、桐城人、年四十一歲、爲一美國兵用刀戳傷、由左太陽穴直入、達於耳門、左膀亦被傷、傷勢極重、尙能開口、不能多言、馬瑞祥、合肥人、傷由頸部戳入、直至口腔內、不能開口、傷勢亦甚可危、該院李宗煒醫生云、璩雖能開口、傷在要害、恐有性命之虞、馬傷比較不在要害、但傷勢甚重、恐亦難保生命、該會調查、要求拍照、據其他醫生云、以受傷人創口尙在縫敷之中、不能經風、恐礙生命、允予稍緩再拍、璩馬二人、被美兵戳傷情形、與各報所載、大致相同、該會除緊急援助外、並報執監委員會、積極交涉、並請求各界、一致聲援、保障同胞在租界內之生命安全、其璩海狗一名、現尙在家云、

◉顧案後援會昨開首次會議

▲推定組織人員
▲派員赴京請願

上海市各界援助顧金根慘案後援會、昨日下午、假邢家木橋鄭務工會、舉行第一次執委會議、到黨部各工會代表二十餘人、三時許開會、行禮如儀、推陳唯一主席、議決推定辦事職員及通過宣言等要案、茲將會議情形分誌如左、

▲議決各案 (一)規定本會組織、並推定人選案、議決、推定趙樹聲・王文華・陳唯一・朱屛安・李永祥・五人爲常務委員、並推定趙樹聲爲秘書處主任、王文華爲總務科主任、陳唯一爲宣傳科主任、王曉籟爲交際科主任、(二)請推定各科副主任案、議決、推定沈鼎・盧恭琴・爲秘書處副主任、朱屛安・李永祥・爲交際科副主任、湯俊生・房學湘・爲總務科副主任、律師公會・納稅華人會爲宣傳科副主任、(三)本會會章案、議決、本會會章、用「上海市各界援助顧金根慘案後援會」交總務科辦理、(四)通過本會宣言案、(議決)修正、通過、(五)趙樹聲提、請聘請吳邁律師爲本會法律顧問案、議決、通過、(六)泰昌建築公司代表顧某等、請討論案、議決、緩議、(七)請派代表晉京、請求國民政府令飭法院、將兇犯提至中國法院審判案、議決、通過、推定王曉籟・王文華・朱屛安・爲代表、并請吳邁同志爲顧問、趙樹聲爲候補代表、(八)請派代表向駐滬美公使及美領事交涉案、議決、同(七)案、(九)派員向有尼千律師接洽案、議決、通過派交際科辦理、(十)本會會址案、議決、假上海虬江路邢家木橋鄭務工會、(十一)執行委員會常會日期案、議決、定每星期四下午二時、(十二)如不達目的、由本會協同全國民衆、自動與美國絕交案、議決、通過、

▲發表宣言 上海市各界援助顧金根慘案後援會宣言、經昨日首次會議修改、通過原文如下、泰昌建築公司木工顧金根、前月二十二日晚間、在工房臥室內、被美水兵槍擊身死、當日與顧同室而臥者、尙有木工九人、均幸得免於難、「慘耗傳來、舉世同憤、夫以保護治安爲天職之水兵、竟妄行槍殺無辜徒手之良民、其心目中不僅草菅我國人命、爲我國民族之公敵、(中略)本會迴想過去慘案之血影、目擊今日禍患之頻仍、更而懸揣將來之隱憂、不能不戰戰兢兢、用本博愛平等之精誠、爲國仇敵愾之呼喊、(一)嚴懲兇犯、「將該犯提交我國法院、依法嚴辦、以貫徹我國政府民國十九年一月一日及收回法權之命令、(二)懲辦長官、兇手美國水兵、在外肆意妄爲、構成殺人鉅禍、管轄之高級長官、自負疏忽之責任、「至低限度、應將該長官革職懲辦、(三)賠償撫卹、美國政府、負責賠償死者之損失費國幣十萬元、撫卹死者家屬費二萬元、(四)正式道歉、美國政府對本慘案之發生、應向國民政府正式道歉、并切實聲明、以後同樣慘案之制止與保障辦法、此四者都屬消極的最低限度之善後辦法、亦本會所誓死力爭、求其實現者也、更可哀者、繼顧案之後、近日美水兵璩橫肇禍纍起不絕、一如兩水兵互毆、遷怒小工、推之入水溺斃、二如水兵持刀亂刺璩世祥及店夥馬某、若不籌一根本防止之策、則兇劇之發生、將有加無已、而推本溯源、實爲萬惡之租界與領事裁判權二者爲之厲階、之二者爲不平等條約中危害中國最厲之毒品、亦帝國主義侵略我國絕好工具、非收回租界、非撤消領事裁判權、不足以言廢除不平等條約、更不足以剷除帝國主義之毒素、此次國民會議、首以廢除不平等條約爲標榜、并昭示世界以決心、實屬懲前毖後長治久安之計、本會深望全體國民、一德一心、擁護國民會議議決案、督促黨部、扶助政府、切實實施、尤望吾友邦、於自由平等之幸福、自動撤除帝國主義之罪惡、俾自相殘殺之流血慘劇永不再見於中華之境域、庶幾吾中華民國、得與世界各邦、「光明燦爛、照耀寰宇、凡我國人、務必誓死力爭、「俾得貫澈本會之目的、任何犧牲、在所不辭、本會敬代表上海各界、宣布和平奮鬥、尙望全國同胞及世界友邦、共鑒之、謹此宣言、上海市各界援助顧金根慘案後援會二〇、五、二十八日、

◉時人行蹤錄

▲宋子文・劉瑞恒・昨晚乘京滬車晉京、
▲張羣・王家楨・昨乘夜快車出京、今晨可抵滬、

◉江海關稅務司更替

▲新舊稅務司昨訪唐榴

江海關稅務司梅維亮、調任青島海關稅務司、遺缺由青島海關稅務司勞福特調任、勞氏現已抵滬、昨偕梅氏拜訪外交部駐滬辦事處長唐榴、有所接洽、

◉王延松昨在市商會報告

▲民會經過

本市商界出席國民會議代表王延松、昨應上海市商會之歡迎、出席報告此次出席國民會議經過、到各業代表一百六十餘人、下午三時開會、王曉籟主席、行禮如儀後、即由主席報告開會宗旨畢、王延松氏即起立報告云、鄙人此次謬承各業選舉、充任出席國民會議代表、深懼材輕任重、「勿克負荷、惟以事屬義務而非權利、既承各業付託、自不能不勉竭駑鈍、臨行之時又蒙各業代表赴站致送、其見垂愛之殷、益覺責任之重、三日赴京後、四日即正式報到、而國民會議於五月五日開幕、至十七日閉幕、會期凡十二日、會議情形、逐日均見報載、似毋庸再由鄙人贅述、茲所報告者僅其再重要之各點、及與商業有關係之各項問題耳、(辭長從略)

◉三區黨部召集各分部常委談話

本市北河南路天后宮第三區黨部執行委員會常務委員陳伯休君、以該區現有區分部三十二個、各分部常務委員、平時因職務關係、極少接觸聚談機會、而黨務工作之推進、端賴各分部同志、在共信互信之下、一心一德、群策羣力、方克有效、爲聯絡黨誼、交換意見、促進全區黨務起見、特定於今日(二十九日)下午七時、召集全區各分部常務委員、在該區黨部舉行談話會、徵求促進黨務之意見、藉以免除工作上之隔閡、而收聯貫敏捷之效、昨已分函知照、茲探錄該區各分部常務委員姓名如次、一分部王健民、二分部曹翰芳、三分部李潤祥、四分部王龍章、五分部火運升、六分部張漢雲、七分部朱圭林、八分部周子眞、九分部邵舜民、十分部袁業裕、十一分部曹泳嚴、十二分部潘雁銘、十三分部陳克昌、十五分部周善根、十六分部葉秀甫、十七分部孫瑞賢、十八分部朱志霖、十九分部孫澳、二十分部張賢芳、廿一分部諸人龍、廿二分部龔家興、廿三分部陳漢聲、廿四分部封光甲、廿五分部蔡曉和、廿六分部陳誠、廿七分部陳震、廿八分部鄭子箴、廿九分部賈正治、三十分部徐滿信、三十一分部胡仲持、三十二分部王斌存、三十三分部顧繼武、

◉浦江中昨晨大和與江華相撞

▲兩船均受損壞
▲已在交涉修理

招商局長江船江華號、昨日甫由江南廠修竣、甫經駛出船塢、即被大達公司通揚班輪大和號撞壞、茲將此事詳情、分誌如下、

▲被撞情形 江華輪於昨晨九時許、自江南船廠開出、擬赴金利源碼頭停泊裝貨、定今晨上水赴漢、乃於九時四十二分、行至近大達公司碼頭海軍浮標間、正値大達公司揚州班輪大和號進口、此際潮流湍急、江華船主爲求安全計、特先在該處拋錨、讓大和輪掉頭、不意大和輪於江華左側前部停輪、並打快速度之倒車、而其船尾、乃向江華船頭猛撞、時江華已拋停、無法再避、致遭撞壞、

▲受損狀況 大和輪尾甩入江華船頭、來勢既重、致江華損傷甚巨、第二層艙木鐵欄桿、撞斷二十五尺、角鐵撐柱、折斷兩根、排水汽管、亦撞壞兩根、下層木欄桿、撞斷十五尺、撐柱毀兩根、舷牆撞破三尺、至大和輪以反激力巨大、其後船尾亦受重傷、計毀壞柚木平盤、三角鐵破裂、撐柱兩枝亦均折斷、在兩輪撞碰之時、正値九時四十五分也、

▲入廠修理 出事後、大達公司、因大和輪有班期關係、遂將大和行先拖入船塢修理、一面由該公司派員到江華輪中驗看傷壞處後、便致函招商局、大致謂大和進口、江華掉頭、兩輪以避讓不及、致大和輪爲江華所撞傷、江華亦受微損、無關重要等語、該函措詞、似撞輪之責、在江華而非大和也、

▲責任問題 江華船主、在此事發生後、便呈報總局、略謂、本日(二十八日)晨九時四十二分、本輪自江南廠開出、至大達碼頭海軍河筒間、大和輪順潮進口、得有餘地、不料該輪向本船左側前部停拋、並打快倒車、致將本船撞壞、(中略)局中即根據此報告、復函大達公司、略謂、據船長報告云云、則撞船之責、各在大和、所有敝處江華輪被撞損壞之處、應請貴公司負責賠修、相應函達、至希查照辦理云云、此函昨日下午、業已發出矣、

▲趕修出口 江華撞損處、經招商局派工程師勘驗後、以該輪即夜便須出口、故先行雇工到船、上緊修理、免誤班期、一面將修理費用、再行開列細數、以便向大達索取、至大和輪亦在趕修中、可不致脫班、

◉江海關不准商貨運往葫蘆島

▲運去港埠材料一批

葫蘆島築港、工事正在進行、滬上赴葫蘆島商輪、德商亨寶公司上月已先派往一船、運去貨物三百餘噸、今第二船沙蘭號、自亨寶來華、船內載有建築葫蘆島港埠各種材料一批、須轉裝至該港交卸、亨寶公司在派沙蘭號赴葫島之時、以船艙尙有餘噸、可以容裝客貨、遂攬得商貨一批、即由該輪帶赴該島、詎在報關運裝間、江海關忽禁止運載客貨入島、對于報關貨件、一律拒收稅銀、不許裝去、祗准將葫蘆島港埠之建築材料、由沙蘭輪運往、餘皆拒運、該公司祇得將已經承攬運葫之商品、完全辦理退關、單載港埠應用五金橡皮等造料前往、

◉屠宰稅解決後餘聞

▲衛生局之糾正

前日各報所載肉商開市新聞一則、內有要求取消技士檢驗費云云、查檢驗宰牲、以杜瘟病畜肉、保爲維護公共衛生起見、本局辦理此項公務、前經規劃、於市內各適中地點、分別指定多處集中宰牲、以便檢驗而節開支、所有指定處所之辦公費、原訂請由市庫開支、祇據江灣區各肉店呈請免併他區宰驗、願由各肉店共担檢驗辦公費、請予專派獸醫、前往就地檢驗等情、奉市政府核准有案、嗣據眞茹・蒲淞・法華・洋涇・塘橋・高橋・船行・等區肉商、援照江灣區、呈准先例、請求准繳檢驗公費用、派員前往就近檢驗等情、經本局據情呈請市政府核准後、始准照繳、完全保指支檢驗處辦公各費、故此項費用、係由各該區肉商請予就地設置宰牲檢驗辦公處而增之費用、且係呈經核准後始准繳納、正名定義、實係各該處肉店、爲欲自己便利而認出之宰牲檢驗處辦公費、不能稱爲技士驗費、報載名稱及事實、殊與成案不符、亟應糾正、以正聽聞而明眞相、至此項辦公之必需費用、「在未籌定抵補辦法以前、爲維持事業之進行計、尙難遽行取消、應候市政府核定施行、

▲購稅票之手續 昨有人向市財政局詢問購領屠宰稅票手續、嗣據財局職員答稱、屠宰稅票性質與印花相同、可由各肉商隨時向各稽徵處購領、無論整本或零張均可、祇須認明係本局發出者、便無貽誤矣、

◉猪隻宰前檢驗費

▲六月一日起由財局直接徵收

上海市衛生財政兩局昨發會銜布告云、查市區運往租界猪隻、歷由本衛生局施行宰前檢驗、每猪一頭、徵收檢驗費大洋一角、此項費欵、前准商代表張寶坤承受認繳、現查該商認辦期限、至本年五月底屆滿、業經本局等呈奉市政府核准、自六月一日起、改由本財政局直接徵收、不再招商認辦、凡運往租界猪隻、每頭仍收宰前檢驗費大洋一角、未經繳領收費憑據者、不給驗單云、

◉請撤縣屠宰稅認商

▲縣府批令未准

上海縣國行商會、頃據醃鮮同業公會函稱、本縣屠宰稅向由同業香雪堂認包、全年稅額爲二千八百六十元、江蘇教育經費、今以四千元爲底額、招商投標、而王守梅竟以四千五百十六元六角六分、得標承包、再加附稅八百十二元九角九分九釐、較之原額幾及一倍、且王爲業外之人、際此各鄉農民歲收荒歉、營業淸淡、而王以巨數標價投得、將來萬一收不足數、勢必暴徵苛斂、

紹甥覽 汝知識薄弱受人之愚情可原恕決不見咎惟爾母來申覓爾無着晝夜飲泣狀殊悲慘爾事已設法料理完畢望爾速歸以慰汝母懸痛或函知地址俾余前來接洽否則釀成意外追悔何及萬弗執迷切切至盼 尉白
廣東熊笛孫相寓遷往北四川路仁智里二弄八十六號

夏令用品
浴衣 精良雅緻 美麗適體
浴巾 物質純潤 花樣翻新
床帳 蚊虫不入 涼爽宜人
窗帘 顏色花樣 悅目賞心
三星棉鐵廠
總發行所 門市部 函購部 南京路石路西

特別廉價部 全幅被單 一律七折
夏衣布疋一律八折

南京路中 綺華公司 大減價
廿號起 廿五天
二樓 綢緞 布疋 新裝 洋服 靴鞋 毡毯 帳蓆
舖面 花邊飾品 襪巾扇傘 西裝用品 男女內衫 化妝香品 煙草玩物 五金磁器

自來血

兒童活潑肥美多歷可愛然欲培成可愛的兒童端賴體質强健的乳母

補血、健胃、生肌、壯體、久著神驗尊內如慮血虧少乳或乳水淡薄無力者及小兒萎黃多病發育遲緩者取之常服定收母健兒肥之效果

價目　小瓶一元二角　大瓶二元

上海及各埠　五洲大藥房發行

夏季大賤賣　五月廿六日起

綢緞　洋貨　衣料　每件一角

(特別優待照額添購每件祇收一角)

◀祇有九天▶

上海四馬路　美大公司啓

外搽六零六藥膏

皮膚濕癬毒瘡破爛出水流膿、痛而且癢、污穢不堪、速以外搽六零六藥膏搽敷患處、藥到痛止癢除、膿水抽出、數次即可痊愈、其他楊梅毒瘡癩頭爛脚一切皮膚破爛、搽之無不立效、如有血液不清內毒蘊結、速服「哈蘭士內服六零六」清血解毒、立見奇效、

▲六零六藥膏　每盒一元▲四角▲二角

▲內服六零六　每瓶大洋一元七角五分

本藥房發行六零六藥膏功效卓著銷數激增大有供不應求之勢因此加出四角盒一種式樣容藥與一元盒相等以答顧客而利需用

▲上海四馬路　太和藥房謹啓　各埠藥房均有出售

紡織同業發展、惟查屠宰稅關係教育專欵、故同業願照標額認包、以免被提、業與轉呈政府收回王守梅認包成命、准由同業照繳等情、該商會當即據情縣政府核示、昨日已奉嚴縣長批令略開、據轉陳該縣鮮同業公會、念屠宰稅係關教育專欵、願照標額承辦、具見深明大義、良堪嘉尚、惟王守梅係照江蘇教育經費管理處佈告、及定章投標、由處核准辦理、手續既無不合、礙難准請撤消、至徵收稅欵、訂有章程、不能逾越、自可無慮滋擾云、

◉市商會　調解碼頭捐問題

▲棉布報關客幫均出席　▲一星期內由三方協商

棉布報關兩業、爲碼頭捐責任問題、於昨日下午二時、由市商會召集調解、到轉運報關同業公會代表朱燮臣、旅滬商幫協會代表伍詠霞·山東會館代表王伯新·于子韋·蜀商公所代表楊俊圻·棉布公會代表陳松源·柯幹臣·史久茂、由市商會商務科主任駱清華主席、幹事薛光前紀錄、

▲討論情形　主席報告、奉社會局令召集各方處理原因後、首由棉布業代表陳述棉布情形有二、㈠對於客帮出口有派司、包括碼頭捐等、㈡對於內地則無此項捐稅、做業似擱客件實、如寶貨與客帮、由客帮開出派司、由報關業代爲報關、現政府實行統稅、派司慣例取消、做業更無代客完納之責任云、次由旅滬商帮協會代表陳述、客帮以人地生疏、一切事務、委託報關行辦理、至客帮並非不認捐稅云云、主席駱清華即發言云、現客帮已認捐稅、法律上可謂無問題、現在所應討論者、以客帮人地生疏、不得不委託第三者代爲完納、惟棉布與轉運報關兩業中、擇一代勞耳、棉布業代表復述所以不能代客完納之理由、並報關業代勞之便利、繼由商帮旅滬協會及報關業代表陳述不能由報關業代付困難

▲調解結果　主席以雙方辯詰、頗欠接近、當席難得圓滿解決辦法、遂將本案結束、謂客家以人地生疏、不得不委託第三者代勞、現棉布業與報關業雙方、均以種種困難、不願代辦、當不能相强、現擬有二項辦法、㈠各代表回去後、加以考慮、於一星期內、三方協商、有無結果、再行報會辦理、㈡將此次調解情形、呈復社會局、結果、各代表以所爭持者、惟棉布業與報關業代客盡完納義務一點、尚有共同情商之餘地、當一致主張採用第一項辦法、旋即宣告本日調解、暫告結束、

◉電工　待遇條件昨再調解

▲已簽字解決條件共計九項　▲花紅及建築宿舍須再協商

本市華商電汽工人待遇條件、經社會局迭次調解、均無結果、昨爲社會局最後調解、紅利及建築宿舍、仍未解決、茲將各項情形分誌如下、

▲調解會議　市社會局昨日上午九時、召集調解委員會、再行調解、華商電氣工人待遇條件、到委員市公安局張壽椿、市黨部許也夫、華商電氣公司代表姚鑫之·陸仲麟·第一區水電業工會代表朱漢鶴·周光榮·主席委員社會局徐直、紀錄王志欽、直至下午七時餘、花紅問題、建築工人宿舍問題、雙方爭執最烈、無法解決、當由主席宣告、雙方出外協商、如無結果、再由本委員會調解、

▲解決條文　已解決條件如下、㈠華商電氣公司、(以下簡稱公司)應承認上海市第一區水電業產業公會(以下簡稱工會)有代表本公司內之工會會員之權、㈡公司有自由進退工人之權、但非有左列行爲之一、查有實據者、不得解僱之、(甲)無理毆人致重傷者、(乙)偷竊公私物件者、(丙)患花柳病者、(丁)吸食鴉片烟者、(戊)在工作時賭博者、(己)在一年內違犯公司工人服務規約而被記過九次或大過三次者、公司依照以上各項處分工人或工人被記大過時、須先通知工會、㈢公司應爲工人舉辦人壽儲金、(甲)採用新華銀行五年人壽儲金制團體儲蓄辦法、由公司組織工人儲蓄部辦理之、(乙)照每工人三天半之工資、爲各該工人之每月人壽儲金額、由公司按月繳付於工人儲蓄部、(丙)工人儲蓄部、應按名發給儲蓄摺、爲每月登記儲金之用、㈣原定退休金及撫恤金辦法、(即民國十七年十二月協定條約第六條所規定者)至民國二十年五月底取消、由公司依照前辦法、將二十年五月底以前、每工人應得退休金之月數結出、至工人退休或死亡時、按照其時之最後一個月工資額計算、由工人或工人之家屬具領、固有第二條各項行爲之一爲被解僱者、不得具領前項退休金、由公司將該工人應得之退休金、全數付給惠工事業委員會充作惠工事業經費、惠工事業委員會、由公司與工會派員合組之、其組織及辦事細則由雙方另行協定之、㈤醫藥辦法規定如下、(甲)聘請市衛生局登記之西醫中醫各一人、每日担任工人醫藥及衛生事宜、(乙)工人疾病、(除花柳病外)必要時、由公司送雙方指定之醫院住院診治、其醫藥等費、均由公司担任、(丙)中西醫院及醫生指定如下、(A)聖心醫院、(B)廣慈醫院、(C)中國醫院、(D)西醫朱榮聖、(E)國藥號朋壽堂、㈥工人因執行職務而致傷病或死亡者、其津貼及撫恤金依照工廠法辦理(其非因執行職務而致傷病或死亡者、公司除担任其醫藥費外、亦應給津貼及撫恤金、其標準規定如左、(甲)對於因傷病暫時不能工作之工人、每月給以平均三分之二之津貼、但以六個月爲限、(乙)對於因傷病成殘廢之工人、永久失其一部分工作能力者、由公司予以輕便工作、照原有工資額給以三分之二之工資、永久失其全部份工作能力而被解僱者、由公司給予平均工資二分之一之津貼、以二年爲限、並由公司繼續負担人壽儲金、至九年期滿爲止、(丙)對於死亡之工人、除給予五十元喪葬費外、如死亡者家屬所得之人壽儲金、及民國二十年五月底以前之退休金之總數、不足三百元、及二年平均工資時、由公司補足之、㈦前條約規定、按月補助工會之二百元、於民國二十年五月底取消、自六月一日起、由公司一次補助五千元、爲現在已辦勞工福利事業之擴充費、及應即創辦之勞工福利事業之開辦費、並按月補助六百元、爲其經常費、前項經費之保管與使用、均由惠工事業委員會辦理之、㈧本規約未經明文規定者、從向例與法令、如向例優於法令時、依向例辦理、如法令優於向例時、遵照法令辦理、但向例與法令抵觸時、仍遵照法令、㈨本規約有效期爲三年、自民國二十年六月一日起至二十三年五月底止、任何一方如於期滿後、不願繼續或須修改時、應於期滿前三個月書面通知他方、否則作爲自願、於二十三年六月一日起、繼續有效三年、

◉裝訂業條件全部解決

▲增加工資十分之一

本市華洋裝訂工人因要求改良待遇條件事、曾經發生二次罷工糾紛、除大部份已經解決外、社會局昨日下午一時、又召集調解委員會、調解關於工資學徒膳食等部份、到市黨部陸蔭初·訂公會代表丁漢東·徐翰卿·裝訂工會代表陳昭慶·任長福·主席委員社會局王冰·紀錄張公毅、直至晚七時餘、始告調解成立、茲紀結果如下、㈠(工資)工資一律照原定額增加十分之一、㈡(學徒)洋裝版用工人滿十人者、得收學徒二人、以後每增工友五人加收學徒一人、惟最多不得過十人、本裝釘用工人五人者、得收學徒一名、最多不得過七人、短工不在此例、㈢(膳食)工友膳宿、聽其自由、學徒依照作規、

◉調查　銀問題美議員將來滬

▲六月一日

大陸報云、美參議員烏第來華調查銀問題、及經濟狀況、將乘亨特森運艦於六月一日到滬、同行者有其夫人、及參議員羅賓生夫婦·衆議員杜威爾夫婦·與衆議員吉伯生諸人、烏氏等自美啟行後、先行馬尼剌視察菲島狀況、此次係自菲律濱來華、

◉各地拒毒會對白案表示

▲紛紛函電慰問黃夫婦　▲一致主張查辦誣陷人

中華國民拒毒會總幹事黃嘉惠、前偕夫人白芝英女士赴台視察、被人誣陷販毒、先後經拒毒會黨部香港政府各方面調查眞相、確實證明、誣告絕無根據、屢載各報、除拒毒會方面、已盡量表白眞相外、聞各地拒毒團體、如遼寧·天津·太原·福州·厦門·興化·杭州·蘇州·新加坡·巴達維亞·金華·溧陽·濟寧·哈爾濱·西安·成都·等數十處拒毒會、拒毒宣傳會、均紛紛函電慰問黃君夫婦、並一致主張從嚴向司法機關或監察院、追究造謠誣陷之人、並嚴防對方繼續設計誣陷、以警奸宄而維拒毒云云、

◉明日美國陣亡將士紀念

▲美領署停止辦公一天

大美晚報云、三十日爲美國陣亡將士紀念日、本埠美總領事署將停止辦公一天、美童子軍商團退伍軍人及海軍等代表將在跑馬場集合、往靜安寺路外國墳山美軍人墓前致敬、

◉蔣陸根被控誘姦騙財

常州婦人朱氏、近委律師范剛·范耆生、具狀特區法院、控蔣陸根以誘姦騙財等罪、其訴狀稱、告訴人前嫁張阿培爲妻、未幾夫亡、遺有現金四千餘元、連同衣飾等、約近萬金、在夫喪將及二載、忽有被告蔣陸根覬覦財產、迭向告訴人施以勾引、始則不理、詎彼屢來糾纏、並謂髮妻已經逃亡、願娶爲妻、否則即破壞名譽、生命亦遭不測、被逼無奈、當即同居康腦脫路五百九十七號、按被告廿習下流、與流氓爲伍、不事生計、藉告訴人前夫所遺現金爲生活、强索錢財、典質衣飾、供其揮霍、至民國十八年五月間、被告因與陳金發綁案牽涉、拘捕五月之久、經延律師辯護、奔走多時、始得法院訊明、無干開釋、然已用去五百餘元、不料釋出後、非特不知感激、見自訴人積蓄已盡、存意遺棄、特蠻兇毆、不得已返居母家、向索代墊各欵、雖經允貼生活費每月四十元、對於欠欵則要求暫緩、至本年五月十六日、因其不付自貼及欠欵、向之嚴索、以至懷恨在心、翌日、糾合多人預伏住所附近、告訴人行經該處、一鬨出來、將兇器毆傷頭部、擊成二洞、深入寸許、腰臂等處、亦受傷甚重、當報告就近嵩山路捕房、車送仁濟醫院療治、核其行爲、實有見財起意、誘騙姦污、金盡遺棄、尤復糾衆兇毆、居心殺害、觸犯刑法二百八十五條及三百六十三條等罪、請求依法治罪、並追還衣飾銀洋云云、法院接狀後、已票傳雙方到案、定明日開庭審理、

◉突如其來之情書

▲幾送掉王阿熙一命

寗波人陸阿忠、一名秀桃、年二十八歲、家住閘北寶山路寶昌路仁裕里二四二號、在日輪南陽丸爲職員、妻王阿熙、年二十二歲、亦甬人、在某捲烟廠爲女工、生一女、名蓮英、年方五歲、近來陸疑乃妻王氏與他人有染、致夫婦失睦、不時爭吵毆打、詎前日有具名盛來明者、投來一函、信面書王阿熙收啓、下端並書寄自天津、但郵票上之郵戳、則顯明係上海二字、該信適爲阿忠接得、拆閱內容、大致云汝我愛情發生之後、本擬抱定始終如一、惟汝夫已知、將汝百般毆辱、余實不忍、萬丈情絲、從此一刀斬斷、使汝夫婦仍完好如初等語、阿忠讀罷、認爲此係鐵證、不問情由、拖住乃妻、痛毆成傷、並稱汝若不將姘頭據實招出、今晚定以利斧取汝性命、王氏憤激之餘、痛不欲生、至傍晚阿忠出門、王氏乃乘機走出、由北河南路向南而行、不料乃夫竟追蹤於後、且罵且走、及行至天后宮橋、陸大呼汝死地至矣、快死快死不置、王氏含憤、遂由附近郵局碼頭縱身躍入河中覓死、他人見狀欲救、陸竪阻不可、幸有海關水巡捕房二十一號華捕巡江經過、立即將伊救起、因爲時不多、尙無性命危險、當時帶至捕房、訊據供明詳情、捕房飭派包探黃松生前往調查、將伊夫帶至捕房、以强迫妻子自盡罪、押候解送法庭訊辦、昨晨有乃姊到案、要求准伊從中調解、一面將利害反覆向陸開導、忠言良藥、陸聞之頓悟前非、與妻抱頭大哭、當塲聲請和解、捕頭准免起訴、並派原探將夫婦移送該管五區公安局發落、

◉榮記　勝利公司接辦大世界

大世界定於國歷六月一日起、改歸榮記公司接辦、內容組織、爲委員制、已公推黃金榮爲委員長、衆經濟委員、聞自即日起將銳意經營、增添珍異新穎之遊藝數十種、雜陳百戲、蔚爲大觀、期臻美善而增興趣、塲內近已晝夜佈置、並聞正式開幕後、門票將減售小洋二角、以期普及民衆娛樂、

◉華界電話月租委託上海銀行代收

交通部上海電話局、上海商業儲蓄銀行、昨日會銜發出通告云、逕啟者、查本局各用戶電話月租、向係由局派員經收、現爲收儲便利起見、特委託上海銀行代辦、業經雙方會同商訂、委託代收試辦簡章、由上海銀行總行轉知西門·界路·兩分行、負代收任務、凡南市龍華等局之用戶、歸西門分行代收、閘北·南翔·江灣·吳淞·各局之用戶、歸界路分行代收、定即日起開始實行、以三個月爲試辦時期、所有收欵收據、由局製就、鈐蓋印章、送交銀行、於收欵時製給爲據、此後銀行將據收欵時、用戶應即照繳、除已呈部備案外、特此通知、即希查照、

◉記者會昨開執監會

▲選定本屆常務等　▲組織首都旅行團

上海新聞記者聯合會、昨日下午七時、假四馬路同興樓、舉行執監委員聚餐、開本屆第一次執監聯席會議、到嚴獨鶴·馬崇淦·胡仲持·等十餘人、票選常務及各部主任、揭曉常務戈公振·蔣劍侯·杭石君·三人當選、文書徐恥痕、總務朱應鵬、交際孫道勝、遊藝余空我、友誼范敬五、議決事項、㈠略㈡組織首都旅行團、交常務委員辦理、㈢遷移會所、增設俱樂部、㈣整理會員重行登記送監委會審核、㈤由常務委員接管前屆勸募會捐冊、

◉立中里加租案判決

虹鎮飛虹路立中里全體房客、因房東陳昌坤違背契約、非法加租、特委陳鴻來律師、代向上海地方法院提起確認契約有效之訴、前日已宣告判決、主文如下、「被告不得違反聚康經租處與原告等所締結之暫緩加租契約、並於二十一年九月三十日以前、不得加租、周榮記等各應償還被告租洋若干元、原告其餘之訴、及被告其餘之反訴均駁斥、本案本訴訟費用、由被告負擔、反訴訟費用、由原告等分別比例負擔、」

其重要有如兒戲

人家常以不重要事情譬之兒戲此實不確因兒戲運動有益於兒童之身心殊爲重要爲之父母者且應抽暇與之共戲并要知道不喜遊戲即爲小兒疾病之先兆或是氣力不足精神萎靡或是胃口不佳易怒多啼凡斯種種但投以嬰自己藥片無不速愈此片係爲小兒特製之腸胃專藥不特効靈而且味美也　安徽關源東校汪君玉筠云「小孩關保面黃肌瘦飲食不思精神疲憊後服嬰孩自己藥片數劑大覺進步現能每餐一碗活潑壯强樂與諸兒遊戲矣」

嬰兒自己藥片各藥房均有出售或向上海江西路四五一號韋廉士藥局購取每瓶七角六瓶三元五角郵費免收

◉合衆汽車公司開幕

美商合衆汽車公司、現在法租界邁而西愛路九十九號自建新屋、所有棧子間及修理站、均已落成、訂於明日正式開幕、該公司現獨家經理美國通用汽車製造總廠之寶塔克·蒲克關·與奧斯摩別爾·三種最新式之富麗汽車、明日上午十二時至下午五時正式陳列、歡迎各界仕女前往參觀、

◉龍章造紙廠擴充機器

本埠日暉橋龍章造紙廠、爲我國紙業前輩、舊置機器、多不敷用、屢次添機擴充、去年又向英國偉茂電機廠訂購一千啟羅瓦特透平發電機全座、及一千四馬力之馬達一部、陸續運華、委託上海新中工程公司裝置、工竣多日、昨舉行正式開車試驗、由龍章茂偉及新中各派代表蒞場、結果十分滿意、此項透平機係英國最新式者、即安置於凝汽櫃之上、可省底脚建築、惟裝置極困難、新中工程公司承裝全部工程、迅捷穩妥、頗獲雙方好感、其一千四馬力之馬達、亦爲滬上所稀有者也、

◉老丐就是賊

▲假病臥人後門口　▲趙福壽竊爲常業

寗波人陳忠保、年十九歲、馮固年二十歲、陳馮兩人、現均在南市滬軍營東南醫科專門學校內肄業、並同居於該校附近南京街第二二一號門牌內、本月二十六日上午六時許、陳馮兩人相繼起身、旋同赴校中、乃甫經出門、陡見一年老乞丐、熟睡於後門口、亦未加注意、迨放學歸來、經其同居之同鄉人王玉才、忽稱汝等赴校時、既出門口、仍不將後門關上、致我家中突遭竊賊光顧、將我所置之衣服熱水瓶雜物、共計十餘種、一併竊取而去、但汝等對於此事、應當負責、陳等聞悉前情、方悟晨間所見老丐臥於門口、必係竊賊無疑、至此已無踪影、祇得自認晦氣、遂允照償所失、至昨日上午四時許、王之貼隣第二二三號屋內所居之通州人張士土者、年四十一歲、係賣水菓爲業、是時張因事送其女出外、跨出門口、忽見後門階上躺一老丐、口發呻吟之聲不絕、狀似患病、當時亦不爲怪、故即掉首而去、未幾、張返家、既進臥室、目睹頭時所臥階上之病丐、忽手提己家內所有之銅茶壺兩把、在彼伸頭探腦、始知竊賊、當即躍上用力扭住、狂呼有賊、陳忠保馮固王玉才等亦聞聲起來、趕往隔壁張家看視、但見張所扭獲之竊賊、即係前次所見睡於後門口之老丐、至此憤極、立即出外鳴到該處第二十二崗守望警與樹棠、將該竊賊帶入該管一區一分所、由所長預審時、據該竊供名趙福壽、年五十七歲、紹興人、寄宿在民國路老北門福興公客棧內、前曾斗賣荳腐乾餬口、茲因該業利息微薄、不得已出此下策、專扮病丐、睡臥於該處附近一帶、住戶之後門口階沿上、乘人不備、進內竊物是實、當飭留候核辦、

◉呈請開濬浦灘

滬南區航船戶代表邢志剛等、爲南市民船碼頭沿浦浦灘、日形淤淺、阻礙運輸、妨害商業、昨特聯合各商號公呈市政府請求開濬、以利交通、文云、呈爲請求開濬沿浦淺灘、以利運輸事、竊南市沿岸線一帶各碼頭、自收歸市有後、除輪船碼頭另有公用局設立管理處外、而自萬裕碼頭至三泰碼頭一帶航船埠、數年以來、未見開濬、以致浦灘日形淤淺、市區各路到埠貨船、均難停靠起卸、衆之沿岸竹木樹行以浦灘爲堆置材料之所、愈堆愈出、浚無限制、尙有許多船隻盤踞沿岸淺灘、視爲安樂住宅、以致灘潮淤淤來之沙泥、更易堆積、浦邊之淺灘日廣、浦中之航線日狹、關係於民船航輪之行駛、諸多窒礙、前閱報載、市公用局碼頭管理處、鑒於輪船各碼頭浦面、淤泥深積、有礙輪船航商損失、影響非淺、業經陳明市府設法開濬、聞已奉准、日來正與濬浦局積極磋商、不日當可實行挖泥云云、查輪船碼頭已有公用局籌費挖泥、而民船碼頭一部份亦當視同一律、查上月貨船登記統計、已達八千六百餘號、每月船捐收入、約洋一萬八千餘元、以之整理碼頭、實綽有餘裕、然在萬裕碼頭迤南一帶淺灘、從未開濬、或建一碼頭、以致來滬之貨船、均難停靠、遠到江心、艱於起卸、伏思萬裕公義董家渡豐南會館碼頭、皆爲四鄉航船最盛之區、並爲南市沿岸一帶商業之重心、現既有公用局呈准鈞府、與濬浦局接洽開濬輪埠之時、而民運之航船埠、同在鈞府統治之下、同盡納稅之義務、理應一律規劃開濬、爲特聯名合詞、具呈鈞座、俯賜核准、令行公用局將航船碼頭與輪船碼頭同時規劃進行、以惠航旅、而免偏枯、不勝感戴、

◉黃金之「狠天狠地」

自有聲電影風行、范朋克已改變其武俠作風、而趨重於說白冷酷等片、此後武俠戲劇、求之於美國影中、殊屬鮮見、少年武俠明星丁參蓋對於范氏、刻意模仿、俱有悠久苦練之歷史、而於騎術一道、尤有獨到工夫、吾人欲觀此偉大武俠電影之王之傑作者、可於黃金開映之「狠天狠地」待之、

◉明星新片訊

明星影片公司、年來所出新片、大有供不應求之勢、是以公司方面、添聘導演、務使出品數量激增、以應各地片商之需、最近自徐欣夫導演之「三箭之愛」、湯傑·王吉亭·導演之「爲要從軍」先後公映後、又有數種攝成、定期開映、如鄭正秋監製、譚志遠·高梨痕·聯合導演之「豔世哀情片「恨海」、已定期明日(卅日)起在六馬路中央大戲院日夜放映、又如張石川導演之「十八集火燒紅蓮寺」、昨經試映、成績較以前諸集更爲新奇、觀後若有餘味可資咀嚼者、聞已定下月二日起在中央公映、又有程步高導演之「窗上人影」、爲吳門名小說家程小青所編之偵探片、早經攝成、不日公映、其在攝製中者、計有張石川導演之有聲片「如此天堂」、鄭正秋導演之「紅淚影」、高梨痕譚志遠導演之「殺人的小姐」、程步高導演之「她的第一個戀人」數種、

◉商店不貼印花受罰

昨晨特區地方法院、審理違反印花稅條例一案、由黃慰萱推事當庭判決、北蘇州路源祥五金號罰洋一百元、三馬路壺錦里匯昌國布莊·愛多亞路春耕里日新昶洋貨號·二馬路陶朱里中和國布號·三家、各罰洋八十元、三洋涇橋春江里久和接記洋雜貨莊罰洋六十元、帶鈎橋五馬路口李啟昌綢莊·大馬路石路西香亞公司·兩家各罰洋四十五元、棋盤街西首公順里鼎新教育用品社·四馬路北新書局·大新街四馬路金聲唱機公司·正豐街日光汽燈公司·平望街榮陽里永成泰汽水號·大馬路日升樓東美文五彩印局·五馬路正豐街天光汽燈公司·馬霍路崇仁里愛國玩具公司·寧波路德和弄日昌進口行·大馬路雲南路口鑫泰電器製造廠·三茅閣橋西德泰料器號·十二家、各罰洋四十元、以示懲儆、

◉崑明路昨晚火警

崑明路永與里二十二號某姓住戶、昨晚八時三刻許、不知如何起火、突告火警、延燒樓面亭子間、竈披及比鄰二十一號房屋、當經救火會驅車馳往灌救、歷一小時、始告撲滅、計焚去房屋三間、

◉黃花崗開攝有期

華東影片公司、籌備已久之黃花崗歷史鉅片、刻已就緒、準於六月一日開攝外景、由該公司經理宋廷濱監製、蕭綺夢導演、楊醉俠剛導演、馬麗爵爾士暨十大明星主演、劇中情節奧妙、背景偉大、預料片成公映、定必受人歡迎也、

◉味雅酒樓支店增設廉價部

四馬路石路東味雅酒樓支店、爲粵菜中屈指盛名之酒樓、原席菜自十二元起至二百元、菜肴鮮潔、調味適口、招待週到、兼佈置輝煌、禮堂偉大、均較他家爲尙、茲爲便利顧客起見、樓下增設廉價部、菜價低廉、小洋數角即可一試廉菜風味、個人或二三人小酌、最爲合宜云、

◉新北京輪將兼灣普陀

行駛滬甬班新北京輪、以上海各界人士、每屆夏令、輒向浙江普陀山避暑、該輪爲便利旅客起見、於本年夏季兼灣普陀、每逢星期五、由滬開甬、再轉駛普陀、聞下月即將實行云、

◉藝術照相展覽

千代洋行主辦日本上海光畫研究會、專研究藝術照相、成立有年、成績頗有可觀、茲該會定本月卅及卅一兩日、在沈家灣上海每日新聞社、舉行第十次光畫展覽會、及第二次全中國日本人藝術寫眞會、聞天津北平大連奉天等處、均有出品加入、歡迎各界參觀云、

◉各工會消息

▲第一區造船業產業工會　昨開理監組聯席會議、主席吳信德、討論、㈠合興廠會員加薪問題已由廠方容納普遍增加五分案、議決、通過、㈡關於第二條特別假三天、繼續要求廠方接受案、議決、通過、㈢合興廠按月津貼費補足常務理事工資半個月案、議決、通過、㈣理事王承忠函請辭職案、議決、照准、遺缺由理事會遞補、呈請上級備案、㈤查王承忠對於本會成績卓著、應予奬勵案、議決、待賬欵繳清、再行核辦、㈥求新廠會費徵收困難、應予變更案、議決、自五月份起、一律徵收大洋三角、㈦求新廠小工王海淸因病死亡、無力收殮、已由本會津貼洋二十元、請追認案、議決、准予追認、

▲輪船木業職業工會　昨開第二次理事監事聯席會議、主席陳香泉、行禮如儀、主席報告畢、開始討論、㈠本會名稱、奉社會局市黨部令飭、增加「職業」二字案、議決、照辦、㈡本會名稱更動、原有職員證章、應否改製案、議決、暫緩改製、㈢包方抗繳勞動事業經費、應否呈請中央核辦案、議決、呈請中央救濟、㈣㈤從略、

▲尚有本埠新聞轉入後頁▼

鴻章紡織染廠零布廉售廣告

本廠各種零布如嗶嘰直貢線呢綢條斜陰丹士林等歷屆廉售賜顧者均紛至沓來爭先恐後足徵本廠出品精美爲社會所公認茲因零布存積甚夥特擇於國曆五月廿三日起至六月二十二日止特再廉售一月以應各界需要惠顧者請移玉麥根路五十三號廠內廉售部選購無任歡迎惟廠外鄰近亦有設攤影戲零布廉售字樣者並非本廠出品幸注意爲此佈

廠址麥根路五十三號　電話四三二八三

夏日酷熱不論家居或辦事無不苦之惟裝設華生電扇則一室生涼炎熱皆消而省電堅固尤爲特色本外埠電料行均有出售

中醫書局最新編印第五期——詳細醫書目錄出版——函索附郵票三分 地址上海山東路五馬路南十三號

本埠新聞二

◉本埠昨日大熱

▲華氏表達九十度以上

本埠自入夏以來、天氣異常陰寒、且晴雨不常、前日(星期三)起、忽然大熱、華氏寒暑表升至八十九度、昨日尤甚、午後達九十度以上、路上行人、皆穿單衣、無異伏天氣象、爲今年第一次大熱、

◉遠航帆船 昨猶未到長崎

▲連日天氣頗佳 ▲或無意外之虞

路透社二十八日長崎電、上海駛來長崎之游船兩艘、原期星期二日可到、迄今杳無消息、衆頗爲之憂慮、但連日天氣頗佳、或不致有意外之虞、

◉引誘賣淫控案

▲兩被告提起反訴 ▲律師[illegible]韓莊

北平婦人李秀如、昔年留學日本師範大學、畢業後、即在天津創辦現代時報及在北平設立學校、其夫孔仁、現任職於廣東、李婦近偕十三歲揚州女子陳銀弟、延葉茀康律師具狀向特區地方法院以刑事控訴住居孟德蘭路九福里十八號門牌前大舞臺股東已故名伶北平人姚俊卿之妻姚張氏(年四十三歲)及其女姚順喜(即增琴廿一歲)、妨害風化等情一案、昨日傳訊、茲錄各情如下、

▲原告之訴狀 爲略誘拐逃、並誘姦處女、訴請拘案嚴辦、並令交人事、竊第一告訴人李秀如、前在北平時、以重價娶任淑貞(現名硯華)爲夫之簉室、旋於十九年曆正十月間、挈同到滬、寄居於該被告等樓上同居、孰知該被告母女、即滬北著名鹹肉莊掮客、平時常引淑貞出外游玩、初未覺異、後告訴人於同年十一月中因事離滬、祇留淑貞及次妾高氏及高氏之母田氏在滬、迨至告訴人於二十年三月間返滬、纔祇歡天、豈料該被告等已將淑貞勾引成熟、誘拐無蹤、並被席捲衣飾千餘元、事後調查同居樓下房客陳姓女兒銀弟者(即第二告訴人)、據說該被告等母女、在告訴人離滬之後、常帶淑貞及銀弟出外、每行必先至上海舞臺前臺經理之姘婦家中、改換盛裝衣服、至長浜路瓣翠坊一號鹹肉莊、介紹接客、撮合賣淫、此次誘逃、必係主使、且姚氏母女、於同時亦曾將陳銀弟圖往鹹肉莊接客、因其拒絕、故未陷害等語、復詢之隣居婦女名老四者亦稱、確係被告等將淑貞時常誘往鹹肉莊、介紹賣淫、現在淑貞捲逃、定係主使、答詢前情、如出一吻、則淑貞此次捲逃、該被告實屬早具略誘手段、誠恐事覺、與己不利、竟至唆使捲逃、事實昭彰、查該被告等前項行爲、實犯刑法第二四六條之罪、似此勾引良家婦女、往鹹肉莊苟合爲常業、受其害者、不可勝計、傷害風化、孰此爲甚、爲此狀請鈞院賜准迅予將該被告等拘案、按律嚴懲、並勒令將被害人淑貞交出、及附帶民訴部份價值一千餘元之衣飾、并令追還、俾肅法紀、而儆奸邪、

▲被告答辯詞 法院據狀、准詞發出傳票、於日前飭捕前往傳知、屆時投案候質、而姚張氏姚順喜自接到傳票後、亦延范剛・范耆生・等律師除依法答辯外、并以李秀如等所訴、全屬子虛、乃亦提起反訴、控李秀如・陳銀弟・誣告及損毀名譽、其反訴狀錄後、爲奉通知依法答辯、並提起反訴、請求從重嚴辦、以儆誣陷、而保名譽事、竊第一辯反訴人姚張氏、係已故名伶前大舞台之股東姚俊卿之妻、隨夫攜女順喜、旅滬多年、繼承先夫遺產、差堪溫飽、從無非法行爲、兩反訴被告於民國十八年間先後租賃辯訴人餘屋居住、因追欠租及其他事實、各有不慊於心、竟敢串同揑造事實、妄行誣告、致反訴人名譽受重大損害、茲將理由分述於下、「辯訴部份」據告訴人略稱、辯訴人係滬北鹹肉莊著名掮客、平常時引淑貞出游、且乘李秀如離滬時、將淑貞勾引成熟、誘拐無踪、并席捲衣飾千餘元、事後調查、據陳銀弟稱、伊及淑貞常被辯訴人帶出先往上海舞台前台經理姘婦處、改換盛服、至鹹肉莊介紹賣淫、故淑貞此次捲逃、實係辯訴人主使云云、查李秀如於十八年十月間、與其夫孔仁及兩妾(一即淑貞又名硯華)、賃居辯訴人廂樓、陳銀弟於十九年四月賃居辯訴人餘屋、主客之間、不過形式往來、任淑貞於十九年三月、即私自逃走、其時陳銀弟尚未相見、從何同游、李秀如旣明知辯訴人等爲鹹肉莊著名掮客、何容許常帶淑貞出游、陳銀弟又何不自愛願與辯訴人同游、所謂隣婦名老四者、并無其人、究何所指、此種憑空揑造之事實、旣被誣告、略爲答辯、請求駁核、「反訴部份」緣李秀如之夫孔仁、於民十八年十月携帶一妻兩妾、賃居反訴人樓廂、見反訴人等孤母寡婦可欺、時與第二反訴人順喜調笑、妄冀置爲側室、至十九年三月間、任淑貞被虐私逃、淫慾愈熾、膽敢時露輕狂行狀、因其人品卑鄙、隨亦不顧其顏面、惡言直斥、至五月自覺慚愧、遷居他處、原訴狀謊稱、本年三月、任淑貞被誘逃匿無踪、不知淑貞十九年三月逃亡、同年七月、已委托張元枚律師代表登報聲明脫離夫妻關係、第一被告、先於五月十三日委託葉茀康律師來函恫嚇、限二日內將淑貞被拐地址說明、即日委託范剛律師答覆、令其詢問張律師、第一被告不此之圖、仍以虛僞事實、妄行誣告、至於陳銀弟係裁縫之女、平時舉止輕佻、素不屑與之爲伍、因欠租被追、借貸不遂、懷恨在心、本年三月、拜李爲義母、依原狀所稱、顯係僞證、乃居於自訴人地位、似反訴人等係操淫業、彼會受害者、然寧願犧牲自己名譽、與李串同毀損反訴人等名譽、第一反訴人老矣、名譽爲人第二生命、不能任其汚衊、而第二反訴人閨門待字、更屬難堪、爲特提起反訴、(下略)請求依照刑法第一八零條三二四條處反訴被告人等應得之罪、并按同法第一八五條三三二條、責令將本案訊報、賠償反訴人等名譽之損失、

▲審訊之情形 昨日下午三時、由特院羅人驥推事蒞第二法庭集訊、兩造均偕代理律師到案、首由羅推事訊問兩造年歲籍貫畢、即由葉茀康律師略述起訴要旨、繼由被告代理范耆生律師亦起陳述反訴意旨、并呈函去年七月張元枚律師代表任淑貞登報聲明脫離夫妾關係之報紙一張、又由陳銀弟投訴被姚順喜屢次託詞往張公館遊玩誘往鹹肉莊、均被我察覺逃回情形、但姚張氏則未同往等詞、詰之姚張氏、姚順喜、均否認所控、順喜且供彼係處女、而自訴人代表葉律師即起聲明、頃據順喜供彼尚係處女、現敝律師可着自訴人負責具結、決非處女、可請醫生檢驗、彼與多數人處合、若查非事實、願負誣告之責、緣該處係一着名之鹹肉莊、庭上如欲明瞭內容、可請親往履勘云云、羅推事核供、諭本案改期六月四日下午再訊、傳老四到案候供、

十八年近視立變平光

鄙人十八年近視，感受無形痛苦，實難言喻，去春偶遇申友胡君，(服務于招商局)談及上海五馬路(雲南路口)晶晶大藥行經售德國近視眼藥水，每瓶二元，功效奇驗，確能治愈深淺近視眼，并述及該處同事張君，曾已治愈事云云，因即郵滙大洋二元，寄費二角，試購一瓶，依法試用，一星期後，果覺眼眶凉爽，視線亦非常清晰，一瓶用罄，果然目力培增，立即連購半打，不滿三月，十八年宿疾，竟從此治愈，最奇者，再用從前刻不離眼之近視眼鏡戴之，非但一物不見，反覺頭昏腦脹，房屋轉動，前後三月，以判若兩人，是知該藥水之功用奇妙，實堪驚駭，爲特犧牲報費，忠告男女同胞之患近視眼者，快往，脫離苦海，併感謝該公司功德無量也，
漢口黃坡街民立公司李明德謹述

南京路浙江路口 中華百貨商店
一週紀念 大減價 二十五天
綢緞尺頭 洋服新裝 皮鞋花邊 華洋百貨 新到草帽 一律賤賣

防疫運動
大宣傳 大廉價 大贈品 一個月
欲救自己的性命！欲保合家的安寧！必須及早購備夏令防疫要藥
高等BA臭藥水 癩沙淨
保命時疫水 樟腦白蘭地
功德水 飛勿動
藥製白蘭地 清香聞痧藥
在此期內以及其他各貨一律廉價發售另再加送贈品凡學校工廠公司家庭旅行皆宜多多購備
中西大藥房謹啓

胃津
胃病爲百病之根源 胃津乃百病之救星 欲免痛苦請速試服
胃病之痛苦能使睡眠不安飲食困難精神因受刺激而成神經衰弱症肢體之滋養而成虛弱病勢日趨危險百病一時俱發
胃津爲胃病徹底治療之新藥能立止胃痛(心氣痛肝氣痛等)又能扶助消化增進食慾則神經失痛楚刺激由衰弱而復健全肢體得滋養而康強則百病俱愈矣且藥性王道絕無流弊常服有益腸胃功勝補劑請一試特備樣品函索附寄費五分
先施永安新新及中英華英五洲大華太和集成南洋大陸濟華堂實華美等大藥房均有出售
批發處 國民藥房 館上海馬路公
中國大成藥廠製 發行所上海牛莊路一號三樓

◉因妬生恨 持刀猛砍姘婦

▲頭骨粉碎食指切斷
▲肇禍後兇手竟自首
▲供謂恨極發暈所致
▲姘婦傷勢甚爲嚴重

寗波婦人周月英、現年廿三歲、於廢曆去年三月間、由原籍搭輪來滬、投奔其同鄉人歐阿五處、意欲托歐介紹幇傭、歐向在海寗路一千二百十九號門牌茶葉包處爲小工、見周婦年事尚輕、薄有姿色、乃托詞周婦未諳滬語、不若隨伊度日、婦允之、遂實行同居之愛、賃屋於閘北永興路小菜場厚德里五十三號、儼爲夫婦、愛情頗濃、兩月前、周母忽從寗波來滬、亦住于女處、居未數日、彼倆即現裂痕、本月廿六號夜、歐工畢回家、則周婦與其女均已失踪、所有房中之衣服器具、亦皆不翼而飛、始悉周婦另有外遇、不覺怒火中燒、誓必有以中傷之、乃將家中菜刀一柄、携往店中、一面密行偵查周婦之踪跡、前日下午三時許、歐因店中閒暇、乃往附近閒眺、忽見周婦自某影戲院出外、歐即奔返店中、攫取菜刀、急往追尋、至北河南路愛而近路、已被追獲、其時周婦亦已知覺、亟避入榮慶里、歐亦追入、突出菜刀、向周婦頭部猛砍數下、周因以左手撫掩、致食指一節、全被砍落、頭部亦受重創、乃極倒地、血如泉湧、歐以目的已達、乃携帶兇刀、竟投匯司捕房自首、直陳前情、捕頭得供、即派華探王傑前往出事地點調查、則傷者已由三九七號印捕送往同仁醫院醫治、祇見該弄內有血跡一大灘、並於血中檢獲砍落之手指一節、遂帶回捕房、飭將歐收押、昨晨解送特區法院刑二庭、即據捕房律師張天蔭陳述案情、謂周婦現在醫院、傷勢頗重、不能言語、要求無定期改期、遂將醫生驗單及兇刀手指呈案、該刀上染有血跡頗多、及頭髮一束、其醫生驗單內略謂、周婦頭部劈開甚深、頭骨粉碎、左手食指、亦被切斷、傷勢甚重等語、詰之被告、承認前情、并稱我當時因恨極發暈、大約砍三四刀云云、經羅人驥推事核供、諭歐五押候周月英傷愈再訊、并當庭指定范剛律師爲被告辯護、兇刀一柄、食指一節、暫存本院法醫處保管、

◉無獨有偶 麻面婦請離婚

▲因面麻爲夫所不喜
▲兩婦人應同病相憐
▲楊朱氏已言歸於好
▲嚴朱氏案尚須再審

上海地方法院受理之離婚案件、日必數起、請求者女方較多、其理由大都爲虐待毆打・遺棄不顧・意圖售賣・寵妾虐妻・不出此數種範圍、昨日審理女方請求離婚兩起、所最奇者、女方均爲麻臉、而對造一則爲嫌妻貌醜、納一簉室到家同居、乃開始將妻虐待、一則亦爲妻貌不颺、乃在外姘識一蕩婦、領回家內同住、於是夫婦之感、發生裂痕、茲將以上兩案之起訴意旨及訊供情形、詳載於後、

㊀浦東婦人楊朱氏、延沈錡律師狀訴乃夫楊阿根百般虐待、不堪同居、請求離婚、並交還妝奩衣物、略稱自幼由母作主、與被告訂婚、十三歲時、至被告家爲童養媳、至十九歲時成婚、在童養媳及初婚時、翁姑及被告尚稱和睦、詎去年春間、被告與吳錫華之妻吳姚氏姘識、領回同居、儼如夫婦、遂視原告眼中釘、時遭被告及姘婦與姑等之毆打、且飲食不繼、還來虐待更甚於前、竟將原告用繩綁縛床脚、猛施毆擊、因此遍體受傷、當經原告呼救、始由叔姑楊黃氏等到來、將我釋放、翌日投上海醫院驗傷、有診斷書可憑、原告前者聲請調解、奉諭着被告出外和解、被告置之不睬、伏查被告與其姘婦對於原告旣慣行毆打、而毆打之方法、竟綑縛床脚、使飲食不繼、實爲不堪同居之虐待、依法應准離異云云、昨日、由江推事開庭審訊、楊朱氏供、年二十三歲、本地人、住浦東董家渡擺渡口、現在布廠做工、與被告結婚、已有四年、朱生小孩、乃被告嫌我貌醜、還來姘識一婦、且已生一子、並供述前情、次據楊阿根供、年三十歲、本地人、住浦東塘橋鎮七百八十六號、駕舟爲生、我兩感情、素來融洽、從未有毆打之事、至於我之姘婦已拆去矣、我不願離婚、問官得供、遂向原告一再開導、以夫妻爭吵、爲家庭常事、本院命被告以後不再打你、一面將姘婦拆去、夫妻和好如初、不離爲是、原告曰、如果再打如何、官曰、准爾再來告訴、原告首肯、於是和解成立、夫婦言歸於好、問官遂繕就和解筆錄、命兩造簽字退庭、㊁本地少婦嚴朱氏、今年二十四歲、現居閘北指江廟朱家宅二十號母家、昔年憑媒嫁與閘北嚴家角一百五十一號邑人嚴阿五爲室、今春阿五納一小星、到家同居、大好家庭、從此多事、茲嚴朱氏延姚建律師向地方法院調解處請求調解離婚、其理由爲乃夫嚴阿五重婚虐待、請求離異外、並請返還養贍費洋四千元(每年以二百元計算、至二十年爲度)以及返還妝奩飾物、作價洋一千八百元、其詞略謂、對造人平日嫌氏貌劣、常言另娶美人兒、緣對造人有祖遺田地十餘畝、值價數萬金、家頗小康、今年二月初、對造人將氏之一切金飾取去變價、在外另娶一婦、至是月十九日、在家做清明節、遂將該婦領回家內、明欺氏懦弱、未幾即遭對造人及該婦二人毒打、當時曾赴檢察處驗明傷痕、奉諭勸解回家、言歸於好、不料歸家後、對造人反變本加厲、將氏毒打之後、禁閉一室、後經隣人聞悉、代抱不平、將氏救出、查民法親屬論、無納妾制度、凡重婚或通姦並虐待、均合離婚條件、又造成離婚之原因、一方照前大理院判例、及現今民法親屬編、均得請求日後贍養費、亦應由對造人負擔云云、昨經陳秉信推事開庭調解、聲請人不到、由代理人姚律師到庭、訊據嚴阿五供、年二十四歲、本地人、住嚴家角、現在滙豐銀行練習生、成婚迄已六載、(問)聲請人要求離婚並贍養費四千元、妝奩一千八百元、你如何意思、(答)不願離異、(問)爾是否家中還有一個女人、(答)是的、這是她教我娶的、(問)這個女人姓什麼、(答)叫陳三媛、名義是小老婆、(問)是否住在一處、(答)是的、(問)你打她嗎、(答)不打、我日間出去做生意、她將衣物携回母家、如金鐲一雙、金戒四只、金押髮金鎖片金練條等、計重七兩有零、及洋五百餘元、(問)爾是否說她捲逃這些東西嗎、(答)是的、訊至此、姚律師起稱、綠聲請人係一麻面、未免不漂亮、所以不愜對造人之意、遂將聲請人處之金飾陸續取去、但是現在所娶之陳三媛、非常美貌、兩氏相形之下、愈形厭惡、請庭上明察、問官諭候再傳訊核、

肺癆特效藥 補爾肺經
(成分)以鵝膏爲主乳鴿爾及強身開胃各貴重品爲輔
(效用)潤肺消痰止血止咳於潮熱盜汗衰弱病人尤著功效
(證明)中央衛生試驗所及上海市衛生試驗所並中華藥學會化驗證明
(實驗)經滬上醫界名流余雲岫丁福保汪企張等多年實驗確具特效
(價格)大瓶弍元弍角半中瓶壹元弍角半介倫所裝每听定價念元
(贈件)備有療肺指南諸大醫家實驗選錄及醫用樣品奉贈函索即寄
總經理 上海法租界寗波路十號 電話一九三四三
沛記華行
本外埠各大藥房均有出售

喉癢聲低之咳嗽
如服各药無效者 不可不試
唐拾義久咳丸
每瓶一元二角 各埠均有经售

天喜堂 老婢調經丸 國貨
專治婦女月經不調 久不受孕赤白帶下
上海大行東新橋北海路四十九號 電話六三九三七

◉青年會之衛生工作

▲佈種牛痘及注射防疫針

上海青年會、每屆夏初、提倡衛生、俾一般民衆、知所注意、茲又值夏季、業定於二十九日下午五時及三十日下午二時、特請國民療養院主任楊其鎏君佈種牛痘、并請上海市衛生局注射防疫針、凡欲種痘或注射防疫針者、無論爲該會會員或非會員、均可向該會事務所報名、概不取費、

◉紅會贈杜月笙金匾

中國紅十字會、以杜月笙大善士、對於慈善事業、努力興辦、現因杜氏宗祠落成、特製源遠流長金匾一方、昨日下午四時、由王培元・嵇鶴琴・王振川・張丹卿・周鳴章・鮑康寗・沈金濤等、全體數十人、送至杜氏寓所云、

◉公共租界 車商緊急會議

上海市人力車同業公會特區辦事處、昨(二十八日)假寗波同鄉會開車商緊急大會、到會者顧松茂・梁瑞亭・劉繩武・殷芝齡・后紹安・劉振球・曹順泰・劉淦泉・陸德泰・陳紹韻・等二百七十八人、推定主席團顧松茂・梁瑞亭・包國香・殷芝齡・劉繩武・后紹安・紀錄陳詠笙、開會如儀、(甲)報告事項、㊀顧松茂報告云、奉工部局車務處通知、依董事會議議決案、取締老幼目車夫等語、吾各車主如仍不加整頓、工部局必以嚴厲政策吊銷車照、云云、昨日鄙人與后紹菴同志、到工部局與費總裁面商種種、並承諭回去開車商會議、集合多數意見、再商取締辦法、希望諸位共同議決、(乙)議決事項、㊀車夫年齡、以十七歲至五十歲、並以體格強壯爲標準、㊁目車夫絕對取締、㊂如車夫違章、不可收沒車號、只可拘罰車夫、㊃追認特區辦事處主任、㊄報告市商會資本額、每輛作九十元、議畢、即推定出席工部局代表殷芝齡・后紹安・顧松茂・等六人、至七時半、始行散會、

◉上海縣籌築浦西電話

▲全部線長九十二里

上海縣建設局規劃建築之浦西電話、昨已由該局長吳文華將計劃書呈縣、全部路線有六、㊀自北橋至顓橋六里、㊁北橋至閔行九里、㊂北橋至長橋聊接上海市區電話二十七里半、㊃北橋至華涇二十二里半、㊄北橋至塘灣十里半、㊅北橋至信大窰廠十六里半、統計總長九十二里、至經費、因縣財政困窘、尚須由縣呈准省建設廳方能決定、大概將來向省縣暨地方籌募、聞僅浦西一部、材料與經費、需費萬元左右云、

◉大陸商場布置概況

大陸銀行近在南京路山東路轉角、建築高凡六層、三面靠南京・九江・山東・三馬路、內部將闢丁字形走街、以聯貫三路、此街闊三英尺、將設停車場、可供汽車多輛停車、街之兩旁、並設人行道、此街將定名爲佛陀街、在三面入口處、將建大升降機、可供一百二十人在一分鐘內升至各樓、沿馬路及沿街、建設各類舖面、其二層房屋、將供大陸銀行之用、三層四層及二層之一部、將有最新奇之設備、此屋落成後、即設三百家店舖合組之合作大商場、各家店舖陳設商品、至爲便利、五樓及六樓、將設大小寫字間百餘間、屋頂將築花園、設跳舞場・茶館・俱樂部・影戲場・及小哥爾夫球場、聞已有商店數家、向該商場定妥房間、大約年內各層均可住滿矣、

◉王阿梅控爭薛產案敗訴

婦人王阿梅、前延潘承鍔律師、代表在法公廨民庭控稱、原告係已故顏料商薛寶潤之外婦、同居後生有一女、名寶寶、自薛故後、無人贍養、請求依法將薛氏遺產按股分析、薛妻孫氏・薛子佳生・炎生・淦生・根生・等、亦延林祭慶律師代表、辯護一切、迭經傳訊、奉諭辯論終結、聽候核判在案、昨屆判決之期、傳集兩造、經韻承審官宣布判決、右兩造因分產涉訟一案、經本廨審理終結判決如左、「主文」原告之訴駁斥、訟費由原告負擔、堂諭附卷、假扣押撤銷、「事實」查本案兩造爭執、應先以原告之身份爲斷、至於薛寶潤臨終時、立有遺囑與否、及所立遺囑、是否在民法繼承編施行以前兩端、必原告之身份確定之後、方有予以考慮之價值、今薛寶潤之身份、請求共分被告等所得之遺產、被告等不但否認其爲薛寶潤之女、且謂其法定代理人非其親生之母、言之有據、原告竟無證物之提出、又無人證請傳、徒以兩紙之相片、以爲其母女父女關係之證據、豈能謂爲充足、確認身份、關係於個人在及影響於家庭者、何等重大、又豈能以相片爲確定身份之唯一證據乎、原告身份、旣不能證實、則非薛寶潤之女、毫無疑義、又焉能與被告等共分遺產乎、綜上論結、特爲判決如主文、

戒煙 天津藥王馮氏 斷癮 救苦金丹
◎不顧廣告風行六十四年
◎奇驗驚人斷癮數百萬人
◎照常吸煙逐日見煙自厭
◎藥性王道速滋補無毒
◎戒補並進個個病斷根
◎舒服爽快戒時絕無痛苦
◎十天斷癮戒一個鑑一個
救苦金丹專戒紅丸鴉片嗎啡海洛因等癮輕者一料十天淨盡重者四料半月除根戒後飲食驟增精神煥發旨在救國拒毒絕非市上藉廣告賣假藥者可比也
◎戒煙法附郵即寄
中央禁煙委員會張主席及前大總統黎徐曹題獎國貨展覽會特獎百分上海總商會獎勵
每料祇收藥本一元半函購起碼二料寄費加一
先施永安新新及各藥房偷鷄橋天寶堂法大馬路泰山堂天吉堂國民藥房均售◎上海白克路大通路口
峻芝堂

杜克明醫師 病愈返滬 照常應診
前因病肺休養於莫干山及西湖茲已就痊回滬應診惟體尚未健理須節勞上午門診暫停下午二時至四時仍在原處候診出診上午九時至十二時下午四時至七時隨邀隨到深夜亦不應診概請預先掛號除急症特拔外恕不召諸祈鑒原爲荷
診所 南京路勞合路轉角 電話一九八一五
住宅 東有恒路四十九號 電話四四三六〇
乙338

紹介 大畫家袁夢白先生薦申
收件處本埠各箋扇莊九華堂厚記通告
乙1982號

介紹無錫名醫章治康門人吳友松先生
先生在蘇行醫多年精理內外喉科兼花柳痛瘋各科並有秘方丸散立見奇效同人等敦請懸壺滬上已承先生允諾設分診所於雲南路育仁里五八八號電話一五六四七每逢國曆三六九日十時至四時候診自國曆六月一日起送診二月貧病給藥特爲介紹
謝利恒 丁仲英 丁濟萬 馬濟仁 同啓 特戊

性病問津社
▲爲君解決一切難關
▲無論函詢面詢▲每次納費四角 ▲郵票通用(以一分四分爲限)
本社專門爲患遺精早洩，陽萎無子，及花柳等病者，診斷病原，指示正當療治，及醫治次序，使痛苦早除，金錢時間，兩不耗費，分函詢面詢兩種，
▲時間下午六時至七時止，
▲社址▲上海愛多亞路雲南路口邵亦羣醫生啓

白濁專家 姚佐頓新法 洗射白濁
白濁乃花柳病初步若不速治則變橫痃魚口下疳血淋腫痛潰爛苦不堪言本醫生具十餘年經驗有鑒於此特搜羅各國最新白濁儀器新法洗射藥水功能將尿道毒菌蕩滌根掃滅保無痛苦又特製各藥悉從本治理十年八年曾多方醫治不愈者均能藥到病除永不復發
診所上海三馬路大舞台對面 ●姚佐頓醫生謹啓

華大寶利鰵魚肝油
使君身體強健精力充足
嚴寒盛暑。最宜保養。常服華大寶利鰵魚肝油。此乃一種強身可以高枕無憂。此乃一種強心補劑。純照科學精理。悉心配製。素爲名醫所推重者立見。而且氣味可口。服之功效立見。有百益而無一弊。
華大寶利鰵魚肝油。瓶包分紅藍二色。紅色含有幾怪。專補經肺及各虛損。
各大藥房均有出售 (六)
美國華大寶利大藥行精製
中國經理威廉華納公司
上海廣東路三號

WATERBURY'S
Compound

市公用局救濟香烟橋吉陽里水荒

▲督促業主增設公共龍頭

閘北香烟橋吉陽里、有臨街店屋二十幢、弄屋十六幢、居民約百餘戶、最初使用井水、嗣因水質不潔、每幢每月增加租金一元、改用自來水、設有公共龍頭二隻、後業主因水費過鉅、復欲加租、爲房客拒絕、乃將龍頭拆除一隻、本年三月間、該里住戶以水量不足、要求恢復已拆龍頭、業主不允、遂呈市衛生局轉函市公用局核辦、該局查勘屬實、當飭業主調設公共龍頭一隻、以利飲用、業主方面、則以裝設自來水龍頭後、房客濫用無度、而第一五八號之粉皮店、及一五五號之大餅批發店、因營業關係、耗水尤多、何能代負巨額水費、請求免予添裝、該局乃令知業主、粉皮店等用水、係屬營業性質、可由該商店自行裝表用水、至其他各戶、水費既包括在租金之內、仍應迅速添裝龍頭、充分供給、惟該業主延未照辦、住戶嘖有煩言、昨悉公用局復令業主吳中陽、限於本月內增設龍頭、一面通知住戶、如果業主逾期未辦、可由住戶等代裝、所有費用、准即在租金內扣除、惟住戶用水屬於營業性質者、應各自裝水表、以昭平允云、

狄思威路興造新屠宰所

大美晚報云、工部局工程處在狄思威路建築之新屠宰所、業已動工興造、面積占地十四畝、造價一百三十四萬九千五百兩、將來落成之後、可以每日宰牛九百七十頭、羊九百頭、猪三百頭、小牛三百頭、較現有之裴倫路屠宰所增加一倍以上、按目下公共租界內所屠牲畜、據去年統計、共宰牛四萬六千九百九十頭、羊四萬六千頭、小牛一萬頭、猪二萬五千頭、故將來新屠宰所房屋擬先用二層、餘二層則供日後擴充之用云、

王永勝音信杳然

在北站西首寶安坊開設北洋大旅社之王永勝、上月二十三晨、獨自出外、致函伊妻、聲稱自殺、迄今月餘、杳無音信、其妻伏氏及兒女等、日夜悲啼、狀極可憐、除已報請公安局尋覓外、仍望知其下落者、隨時通知、以全骨肉、

天氣報告

徐家匯天文台昨日下午四時三十分氣象預報云、揚子流域天變而熱、有雷電、全國沿海風和而無定向、日本海上有旋風、因低壓經過向東方或東北東方進行所致、又昨日下午三時前二十四小時內本埠氣溫最高九〇·五、最低六五·七、去年同日最高八二·四、最低五五·八、

來函

主筆先生大鑒、敬啓者、茲接南洋馬來半島吉打屬巴東色海福成公司陳助貞君來函、據稱、其兄陳清基、前曾在南洋荷屬蘇島日里民禮中華學校肄業、中途輟學、前赴泗水就商、數年經營、終無所成、乃寄跡於彼處、數月後、即回國求學、聲稱來學暨大、至今業已三載、音訊莫通、消息渺然、悵天倫之久別、傷南北之無聞、乃來函敝處詢問、跡其行蹤、思求團叙、敝處詳查暨大學籍名册、并無陳清基其人者、素仰貴報熱心社會公益事業、且好玉人之成、爰將其事之始末、奉達左右、務乞不吝篇幅、錄之報端、俾其本人或其親友閱知、將其近况告之敝處、藉便轉達、則感德者不獨敝處、萬里重洋、白髮稚童、尤戴貴報之恩而沐先生等之澤也、專此敬懇、順頌撰祺、國立暨南大學南洋文化事業部敬啓、二十五年五月二十七日

逕啓者、茲閱二十七日貴報所載敝公司因保證金糾紛各節、查敝公司尚在籌備期間、如果正式開辦、必先登報聲明、並未派大龍丸開行海州班、即輪船茶房等人、公司亦無過問、焉能有納保證金五千元發生糾紛事情、和文日報、早已函請更正、用特函達貴報館、請照來函、即更正爲荷、此上申報館編輯部主任先生台鑒、大東輪船公司華經理莊盛表啓、五月二十八日

招領 如有走失男女者請往社會局啓領注意

第一二七五號、弟子、女性、江北人、年八歲、民國二十年一月八日、狄思威路捕房送中國救濟婦孺會留養、
第一二七六號、高囝、男性、杭州人、年十三歲、民國二十一年一月九日、老閘捕房送中國救濟婦孺會留養、
第一二七七號、王金根、男性、川沙人、年十三歲、民國二十年十一月九日、公安局送中國救濟婦孺會留養、

申報 緊要分類廣告

徵求

許紹藻鑒 足下事件圓長深加原諒、懺允不究、并擬另調工作、同人等當負全責担保、請速回部、不然功敗名裂、足下者亦惟扼腕太息而已、巢添林 蔣瑞渭 孫紹軫 韓增棟 鄧炳南 全啓 ZA3800

徵求圖畫員 能作鋼筆寫生畫者、合格月薪十元、膳宿供給、應徵者請將畫稿二幅投蘇州觀前利蘇印務局轉交、合則約期面洽

酬洋百元 滬大華大學生湖北人陳天籟年廿三歲、身長面白無鬚、耳張髮分、昨忽失踪、兄薪春人姊病垂危、如有人知其下落、通信南京三山街望鶴閣五號、因而尋獲者、定酬洋一百元、決不食言

奉送得胎秘方 鄙人抱濟世之宏願、特將百世不傳之秘方、開贈送來函索取、請示通信地址及郵費、投上海郵政信箱第六二七號臥虎山人收、即當寄奉、(注意)此方無論年老年輕、經停經閉、或多年未孕、永不墮胎、如能依法試驗、萬試萬驗、凡抱伯道之憂者、請速注意及之、立即

聘請

招請機器跑街 德商老行茲因擴充營業、擬招請跑街一位、須有推銷柴油引擎及各種機器能力者、方爲合格、有意者請將詳細履歷、薪水若干、投函本報信箱一九一號 CB204

教育

家庭工業 專教肥皂洋燭藥品化妝品百餘種、實用工業品函授實驗保證成功、學成後自設製造營業者已不少、面授、詳章附郵即寄○上海施高塔路東方科學社

傳授工藝 肥皂乾電化妝品面授實地試驗、講義原料並贈器具、函授成功最佳、保證發給學業、詳章備索、上海西門南首安瀾路覺民工藝學社啓

贈授工藝 請附回信郵票四分、即將實驗化妝品講義寄贈、實貴成功、打倒欺騙、杭州湖墅工藝實驗社啓

贈生利指南 無業者得之可以生利、有業者得之可作副業、本社寄上輕利厚學、請附郵二分、寄上海郵箱一八三四號利民化學社即贈

精教工藝 本會教授肥皂化裝乾電製版等數十種、大小工藝當面實驗、保證學成、全各秘法、均現任各工廠工程師、有詳章承索附郵即寄、上海老備子路天福里中華學藝研究會

家庭職業 本社現擬徵求各地同志共同研究科學的鍼灸術、此術學習甚易、治病極驗、且可保證成功、無論有無醫學知識、均可、請附郵票即將章程及江東鍼灸各種刊物寄上、東方鍼灸術研究社

遺失

田單借據聲明作廢 茲有田單一紙、戶名楊照臨、坐落才字圩一百十三號、業保念四圖九分、五毫五絲、又借據一紙、借洋一百元、係楊杏初、保人陳德明、均不管下落、現特登報聲明、此項田單借票遺失、無論何人拾得、以後發現、概作廢紙 楊杏初 陳德明 同啓 甲B

遺失股份收據作廢 今遺失上海妙機公司股據一張、第七十九號、無論何人拾得、均作廢紙、除向該公司掛失外、另行補給、特此聲明、香港分行潘蔭棠啓 廿五年五月廿七日 甲B1660

遺失圖章聲明作廢 鄙人前因業務用伍樂天圖章一個、已遺失、除通知各銀行以外、特登申報聲明、以後有關係文字、改用新圖章、伍樂天啓

遺失聲明 今在申遺失永裕絲廠存票一紙、月底期洋二千元、已向該廠聲明作廢、小圖章一顆、無論中外人等拾得、一概作廢、餘又新二報聲明、無錫順餘永行沈金康啓 乙B903

遺失會單 萬國儲蓄會第四一五〇一號戶名方六記會單、已遺失、除向該會掛失外、特再登報聲明作廢 甲B

失章聲明 茲因鄙人今日在途遺失腰圓圖章一顆、文廣鑒二字、敬請登報聲明、自此以後、設有此圖記發現、概作無效、王廣鑒啓 甲B1660

遺失分枝議據聲明 鄙挺生于宣統元年七月間拼開寧波合記堆棧、陳元順出面共計三股、郎挺生附有二股、今陳元順將股款已交割清楚、茲因郎挺生附股議據遺失、爲此登報聲明、如郎挺生有所執之分枝議據、以後倘有發見、即作廢紙、陳元順 郎挺生 同啓

遺失股票聲明 茲遺失交通銀行股票自第二一六七至二一七四號八紙、計股洋八千元、除已向該銀行掛失補給新股外、合再登報聲明作廢、黃記啓

遺失股票聲明 茲遺失大達輪埠股份有限公司第九百三十二號慶記戶股票(計五股)、除向該公司掛失外、特再登報聲明作廢、如以後該項股票發現、一律作廢、有中外人拾得、以及嗣後該項股票發現、一律作廢、俞慶記啓

遺失圖章 今因遺失上海金城銀行儲蓄會四行儲金圖章一顆、周文靜、日前已向該四行開會取消、除向三二四號保管箱取牙章外、特此通告、周靜齋啓 五月廿五日 甲B1634

失票聲明 茲於國曆四月二十九日交民信局寄蘇州、莊收之八文棟票一支、字號一二三號、計洋一百八十元、九角五分、千二百八十元之兌票三紙、手續均已登報聲明、除該票遺失外、其票據中途遺失、無論中外人等拾得、作爲廢紙、特此聲明、蘇州仁昌裕 甲B1627

聲明

受盤聲明 本廠受盤華商市路樹德里口二九一號華生財公司、本廠向華華(?)褲廠之底貨、當日本廠已與恒昌襪廠概以協議頂盤、公人欠人之債、兩無涉、特此聲明、恒昌襪廠啓 甲B

啓事

錢和尚錢和生啓事 今有崑山縣來字八圖東蘭圩田單二號三號十六圩共三紙、係先伯父先父相繼逝世、名下田單、清查無著、恐有人押收、登報聲明、即日起限半個月內至崑山東門外、無論何人、押得是項田單、或有遺失、向錢和尚處領回、逾期作廢、錢和尚 錢和生 同啓

律師崔祥鳩代表涂趙鏡芙啓事 逕啓者、國八年涂趙鏡芙女士、稱遺產分割糾紛、……(略)

楊紹彭律師受任陳翠第常年法律顧問並代警告吳海源緊要啓事 茲據陳翠第君委稱、去年春間、……(略)

其他

生財店基召盤 茲有法租界東唐家灣小菜場西首、華貨店生財店基、出盤或合作、亦可、如有意者、另就他業、請逕臨接洽 乙B3840

手提式發電機廉售 德國立特備有手提式汽油發電機、價廉物美、現有六十匹、可供野外帳幕、不用油、占地極省、保險安全、隨時可至工廠面試、本公司經售、北京路A四十六號、聯華公司啓

蜜蜂出售 現有英國金山蜂巢五只、每只十架、均有蜂王健全、蜜蜂皆無病、能精佳、造合意者請投函郵局第百另四號信箱接洽可也 乙B9339

新式遮光運動帽 最新運到男女通用 1 每頂三角 2 每頂三角四角製成 3 每頂四角 元織成 每打 上海民國路從速購 北門外西城隍廟寄費特別優待

優雅洋房出售 ▲杭州西湖新市場▼ 地位：在新市場湖濱、四周皆大樹、前面門首大街、路前向西湖、... 建築：若干間洋房、用花園、... 如合意者、請函蘇州或本處接洽

上海公墓 辦事處 上海北四川路江灣路二十八號 電話四六〇七六

立止白帶丸 老牌

德法老藥房 專治婦女白帶、面黃肌瘦、腰身骨痛、……上海江西路德法老藥房

程少卿眼科秘製 眞八寶眼藥 明目退翳、消赤腫、痛障、紅白星 六盒五元、此藥同治年間… 德和堂

笑散 專治小兒痰喘咳嗽 小匣三角 **寧咳散** 溥愛醫藥社 製

耳聾 吹耳散 京都天寶齋 聖藥

唐拾義防癆久咳丸 辨偽法 偽品 包內有驗券照相模糊不清 上海西廣路…

胃病難愈 胃病…

靈效無匹 萬應耳聾丸 包愈斷根 上海浙江路中老濟生老藥房 費伯英醫生秘製

德醫沈奎伯 梅毒 橫痃 白濁 熱電療 顯微鏡 診金一元 戊B941

天然治瘋草一千元

贈急救痧藥水

精神戒煙

負責包戒鴉片

白帶病之救星

婦女病 白帶 健美球 主治 赤白帶下 內外陰腫 白淫 紅崩 不孕症…… 每盒一元 三盒二元 馬路

感謝程鳳生醫生 遺精丸靈效 鄙人身體素弱、……德和公司製 程鳳生醫生 乙B1517

南洋兄弟煙草股份有限公司召集股東會公告 敬啓者本公司定於民國二十五年六月二十日下午一時在上海東熙華德路一四四號本總公司開股東會報告第二十一屆營業狀況收支賬略選舉董事及監察人凡在上海附近股東請於國曆五月念九日起至五月念二日止憑股票至本總公司換給入場證選舉票其在香港及附近者領取入場證選舉票如因事不克到會者請於國曆五月十二日起至五月十二日止憑股票至香港分公司領取委託書以便委任他股東代表出席 南洋兄弟煙草股份有限公司董事會啓 乙B

鐸爾一號洗衣機

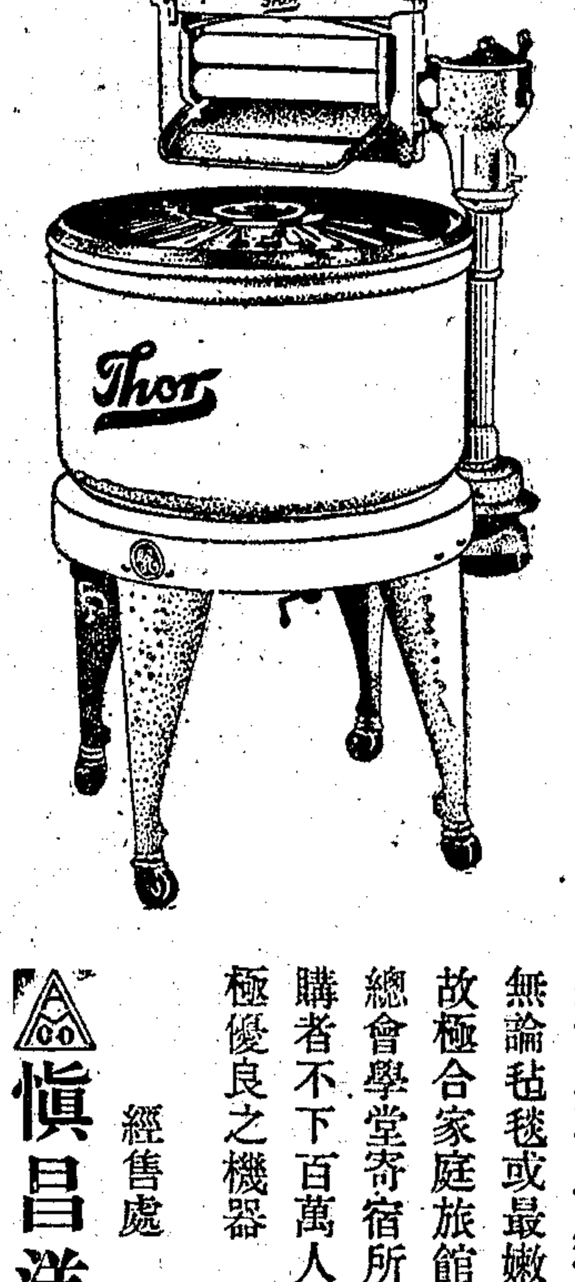

此洗衣機環球最盛行、凡各衣服祇須三五分鐘即可洗白鮮明、耀目機件構造簡單、不用皮帶、故無裝置損壞之煩、無論毛毯或最嫩色之衣裳、皆可洗潔、故極合家庭旅館醫院療養院孤兒院總會學堂寄宿所等之用、全球各處採購者不下百萬人、無不稱爲最上等而極優良之機器 經售處 愼昌洋行 圓明園路四號至五號 CB400

延年益壽 德國華納喜大藥廠出品 DIBIL 蕾補爾保精丸 服法每日二次、每次一粒、飯後服 主治 男界：神經衰弱、血枯腦衰、胃呆便閉、頭暈眼花、失眠遺精、病後失調 女界：月經不調、濕熱白帶、乳水不足、體胖激漲、產後虛弱 等症 手粒精裝每盒八元 平粒裝每瓶七元 茎粒裝每瓶四元 試服每瓶弍元 外埠函購不取寄費 郵票當足通用 總經理上海元昌公司 福州路九號

功精療肺

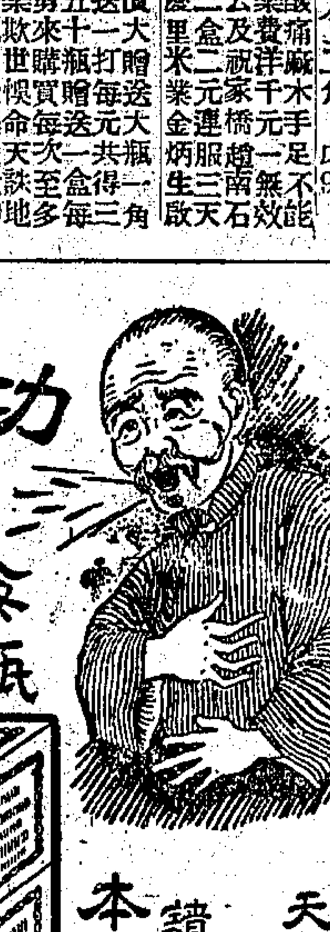

天氣不正之時 凡有咳病發生者 請服本堂療肺露 有藥到病除之效

中國興業銀行儲蓄部

(一)甲種活期儲蓄 年息四厘半、年結一次、利上滾利、職員工友每月領到薪工、除正用外餘款可存此項儲蓄、用時發支票、隨時可取、勝于自行保存
(二)乙種活期儲蓄 年息五厘、每月結息一次、利上滾利、兒童平時零星所積、以及親友餽贈者、存入此項存款、既可養成子女儲蓄美德、又免隨手濫費
(三)整存整付儲蓄 一年八厘、三年一分、期滿一次付還、公共團體如慈善事業及創辦學校基金或老人養老子女教育、代人保管資產、欲其既妥存放者、可存此項
(四)整存零付儲蓄 七年二厘、十五年九厘、存款愈長、利息愈厚、有因事業需用、或家庭用度、每月按期支付者、可用此項存款
(五)零存零付儲蓄 年息八厘、每月結息一次、有大宗欵項、遇事需用、陸續支取、利上滾利、以免貯存時之零星欵項、無處生息、可存此項
(六)零存整付儲蓄 七年八厘、十五年一分、每月零存、至期一次付還、子女長大婚嫁、父母需要爲預籌者、可存此項
(七)特種定期儲蓄 年息十一分、十五年限、可存一次、存入一年半後、可最優利息、有不動產者亦可購置、無患不測之虞
(八)零存定期儲蓄 五年九毫、十年十五年、隨便儲蓄一月一次、不論多寡均可、限長可短、利息愈久愈重
禮券儲蓄 印有精美禮券、承索即寄、如崇蘭遺贈、任何勿論、歡迎贈送、禮券便於對方、得收子母兼收之實惠

本行地址 南京路一百七十二號 電話 一六三八七 一七八三五

小說最佳圖畫最多

小說雜誌 紅玫瑰

第七卷全年三十册(實價六元)定閱特價四元另本不賣半年不定 ▲祇有四百餘份決定完決不添印(寄費)外埠三角本埠減半

▲現在第七卷已出至第七期 要閱小說者定閱一卷可看一年 逢陽歷每月一號十一號廿一號出版(信用)至今七年向來不誤期

最後特價 世界書局 上海四馬路

農業機器保險使用

本所之三匹馬力發動機是國貨小機器之大王是農業界之好友 製造精管理易用油省使用左列各機最爲合算

凡向本所購去各種農業機器可代裝包教保用概不取費如使用不驗包退包換以符本所爲農村服務之宗旨

(一)五吋汲水機……每熱可灌田三百畝
(二)鋼砂礱穀機……每小時出糙二千五百斤
(三)三號碾米機……每小時出白米五百斤
(四)十一吋軋棉機三部……每小時出花衣四十五斤
(五)小號發電機……裝電燈七十五盞

本所備有大小蘇拉油發動機大小柴油發動機擠種機剝玉蜀黍機打稻機大小碾米機磨麥機彈棉機碎鑲刀等並可代客修理均廉價比同屬物美樣本說明函索即寄

以上各機純用蘇拉油每小時不過費銀一角

中華職業教育社農村服務部 中華新農具推行所謹啓 總所上海法租界華龍路環龍路口電話三六四六七

分所地址……崑山徐公橋米廠 嘉定農民銀行 南通西門恒昌姓 南通西亭胡大興 海門大生三廠祝賓三

北平呂公望書法函授部招生通告

賣字廉潤將截止

暑假在即得授秘訣工作兩小時保證三月成功頭屆五十名並有減費贈品辦法八折廣潤即將截止潤例簡章函索即寄 上海法租界西門路輯五坊十八號總收件處

珂羅版 譚組雲北魏帖 定價二元 廉價元半

是帖爲海陵老人所作係書長沙徐健實課茶陵譚組安(延闓)墓誌文韓國鈞跋云組雲書名噪一時其功力得於北碑者多組安生時極爲引重是帖大氣磅礴不屑屑於規矩而規矩自在其中可法也

●珂羅版 譚延闓遺墨 定價五元 廉價二元半 ……▲外埠剪報爲憑郵票通用寄費一角 上海西門蓬萊路普育里華商書局

漱藝國畫展覽會

展期 陳列國畫三百餘件歡迎參觀不用門券 日期國曆五月廿八號至六月一號止 時間每日上午九時至下午六時 地點三馬路雲南路口

●扇書畫 廉潤

▲莊景周先生 ▲海陵老人 ▲譚小雲先生 ▲馮趣園先生

合畫中堂三尺八元四尺十元 五尺十二元六尺十五元
合畫屏四條三尺十五元四尺十八元 五尺二十二元六尺二十八元

趙紹安先生 鳳山人 陶汝棠女士 韓佩芬詞史

合書四體屏四條三尺八元四尺十元 五尺十五元六尺二十元
八家書畫扇面八元

(剪報爲憑)郵票通用紙可代辦收件處上海西門蓬萊路普育里華商書局

名人書畫團扇展覽

出品一千餘件 畫家五十餘人 售價一元二元 團扇種類百餘種皆由生生美術公司精製 時期五月廿八至三十一三天上午九時至六時奉送五彩團扇特刊不用門券

假座西藏路寧波同鄉會四樓 乙特3896

品珍 專收鑽石翡翠精圓珍珠出價從豐

兼營自製五彩電刻銀盾銀屏銀像銀器銀雜章精美價廉任憑比較 一分號上海南京路大慶里漢口後花樓交通路口

中國化學工業社出品 總公司 上海河南路四四四號

◉怪於烟囱之怪人

陶在東

日本烟囱上之怪人。凡兩見。其一大約在本年一月間。楠立烟囱不飲不食。七日而後下。予稱之爲新式的申包胥。最近又有十九歲染工。因罷工無效。扳登烟囱。時間突破前之紀錄。雖經醫勸診。必待調解滿意送閱簽約。而後繩筐以降。斯皆懷挾大願。犧牲小己。爲誓死之要求。而先置身於至危極險等於垂趾懸崖之地。事不經見。故舉目之爲怪人。報社批評此舉。以謂雖非絕後。而已空前。果空前乎。陶在東曰。不然。古無烟囱。而有寶塔。其孤高危險。與烟囱等。申包胥雖哭七日。勺漿不入口。究立於平地不足數。若楊粹中之登佛塔。則亦怪人矣。楊粹中。南宋眞定府人。建炎二年十一月。金人圍濮州。楊粹中固守之。金人力攻者三十二日。自西北角登城。城遂陷。粹中登浮圖最高級不下。金人招之。不從。金人惜其忠義。許以不死。乃下。事詳三朝北盟會編百十九卷。比較批評。則烟囱之對象。爲日本人。浮圖之對象。乃金人。金。宋之敵也。其事其人。不更怪乎。予嘗謂中國歷史資料。最爲豐富。除電化機器外。諸凡事蹟。無小無大。瑣屑離奇。莫不有之。空前一語。殆未易言。治歷史學者。固不厭讀書多耳。

◉杜祠紀盛

歷山農

杜月笙先生急公好義。有口皆碑。每各省以災情乞賑。輒慨捐鉅萬之欵。宏杜陵萬間廣厦之思。拓白傅千丈長裘之願。不僅珠履三千。門羅食客。方駕戰國時齊孟嘗也。近於浦東建立宗祠。敬宗追遠。昭示後昆。月之下浣五日。將舉行落成之禮。海內交遊。均先期致送禮物。先生概行謝絕。惟詩文頌贊。可留作紀念者。敬謹拜嘉。一昨過其寓廬。見廳事中陳列各種珍品。琳琅滿目。美不勝收。蔣總司令及張副司令。均親題匾額。其餘黨國要人。及各省黨部商會。以及軍政各界重要人物。無不爭贈聯語詩歌。寫作俱佳。可垂久遠。亦有以泥金屏幅界朱絲闌書朱柏廬治家格言者。多爲文學家王西神所書。又馮雲初與王西神所送銅碑一座。上鐫頌詞云。少皞五百歲。喜鳳鳥之適來。叔向十一族。惟羊舌之猶在。烏衣朱雀。王謝盛於六朝。華轂丹輪。金張榮於兩漢。門閥之華。譜牒之重。由來尚矣。自世之榆。日失其序。庭堅之祀忽諸。若敖之先餒。蔣落葉於故枝。葛藟誰庇。訊同根於異晦。樛木無多。夷緦靡之心。爲道路之子。親親之士。慨其歎矣。月笙先生族高辰象。氣壯山河。纘戎祖考。眷錫類之蕃。踐履宗祊有式穀之好。爰於珂里。儆建宗祠。秋霜春露。本謝公述祖之誠。怵見僾聞。惕李氏絕屬之戒。靈爽長昭。精神若接。以視夫數典忘祖。竝易得姓者。遙遙華胄。問閔子而不知。落落衰宗。繼雀武而滋愧。不且足以勵薄俗而敦穆行哉。瑤源九派。動龍門天上之思。桂林一枝。比魯殿靈光之賦。詩頌不匱。禮詳洗腆。敢援斯義。爲作頌曰。相儷房謀詩賡白也。勵志儒梟。拯時宗霸。述德銘功。宏開廣厦。愛日升堂。淩雲啓榭。數麟重臺。笙歌三雅。孝養習祥。徂賓受嘏。世蔭薇儀。敬宗者孝。盡黼黻文。義璘昭夜。歇浦之東。仰規銑社。雲章絢麟。霄露蝌觀。肅拜雍容。肆於時夏。經芬翠珉。詞驪斑馬。藻采紛披。楷書娟秀。爲小品中最精之作。亦係西神手筆云。聞其門下士更將醵金十萬餘。於祠旁建一圖書館。助文化之發揚。謀教育之普及。鐵琴銅劍。嗣響古人。他日江蘇省中又多一名蹟矣。

世界小事記

客海

▲挪威Norway國的新法律中。定有一條。凡是醫生所寫的藥方。字迹潦草而不易辨讀的。處以罰金。

▲英國林肯歇埃 Lincolnshire克冷威飛機塲 Cranwell Aerodrome中飛行家的女兒和姊妹們。新組織一個飛行女兒隊。從事演習。

▲世界各國。聖經無不通行。所禁止的。惟有蘇維埃俄羅斯一國。

▲管理港口的職務。向來由男子充任。而絕對不宜於婦女的。最近英國有一位甘爾女士Miss S. Gale女士。被舉爲提文府丕根頓Paignton, Devon的港口管理員。年只二十有一。

▲澳大利亞洲的西部。產有一種黑天鵝。常見它們游泳河中。別有佳致。近來却漸漸少見。將來怕有絕種之虞。

▲倫敦有幾處硬地網球塲中。在比賽的時候。先將鹽撒在地上。以吸收空氣中的濕氣。

▲印度女子。在十六歲以內嫁人的。總計有二千五百萬人。內二十一萬八千人都還不到五歲。其在十五歲以內的寡婦也有三十九萬六千五百五十六人之多。

◉治愈蛇蠱之詳述

方愼盦

頃五月十八日申報自由談內「難病診治談」一則。係半狂先生述予近年治愈各種疑難大症之醫案也。內有某婦患臌。經予一針。吐出毒虺病即霍然云云。此條語焉未詳。特再補述之。俾閱者知一切奇疾怪症。用我國五千年相傳之老針法治之。未嘗無意外之效果也。病者爲粵省之老婦。據云患胸腹痛。已有七年。痛時面無人色。求死不得。惟以牛羊肉少許食之。痛即暫止。歷經中西醫多方療治。毫無效驗。予診其脈大小遲數。瞬息百變。面色亦乍青乍白。時時變遷。知其病非尋常癥瘕痞塊。及一切胃寒積滯等所致。又以其爲粵人也。其地往往有蠱毒之害。其脈與面色均係蟲病一類。即揣其胸腹之病痛。十有八九爲中蠱類之蠱毒。乃以大針由中脘穴刺令深入。不意針甫刺入。其痛更不可忍。少頃。嘔出青水少許。即覺其奇臭不可聞。又逾片時。即有小蛇一條。蜿蜒自口中出。愈出愈長。全身竟有二尺。移動約十餘分鐘即斃。距蛇首寸許。有創痕一處。即予針所刺之處也。蛇出之後。不但其痛立止。胸腹亦即舒適異常。鄭重稱謝而去。曾將此蠱用火酒精浸於玻瓶中。並攝影以留紀念焉。

◉古蘭經漢譯足本出板

雍

天方教盛行於中國西北諸地。而河南金陵濟南奉者亦衆。至清眞禮拜寺。則全國有之。蓋其教化之廣可知矣。其所奉者古蘭經三十卷。惟以亞剌伯語相師承。不特學者無所悟入。即教中人士亦或不能盡通之。前此劉介廉馬復初兩宗師曾加節譯。未爲完書。英日兩國書傳譯甚盛。國人對之有愧色也。近茲哈同伉儷。屬姬佛陀君延聘天方教通才多人。合力迻譯。三年始克告成。古蘭經至是方有足本。既可以媲美英日。且足爲國人及教中人士發此一千三百餘年之秘蘊。全書凡六千六百六十六節。或及教義。或及教規。或述歷史。或近神話。要之多爲中士人所未及知者。其裨益於教者不待言。即政治宗教歷史哲學家。亦庶可由此以窺古聖先哲之精義。博大淵源之教化。是足本之行世。直可謂之昌明絕學者矣。全書八冊。并有名人序跋。足爲學者之津逮。余信是經之出。不脛而走者遠矣。

◉黃海環遊記 (一六)

黃炎培

有一位朋友。就任浙江某縣的縣長。來要我給他幾句話。我就老不客氣地說了一大篇。官有三種。第一種叫做「官」。第二種叫做「官官」。第三種叫做「民官」。

什麼叫「官」呢。「這個人官氣十足」。「恭喜你升官發財」。怕是左宗棠說的罷。「你連官都不會做麼」。這就叫做「官」。到處都是。不用說的了。

什麼叫做「官官」呢。那就高一等了。他很想替官家辦事。也許很會替官家辦事。官一件一件收過來。官家應有的錢。一文一文收過來。不一定應有。只須官的權力所能拿到的。老實不客氣。要一網包收過來。他是官國的忠臣。他是官家的忠僕。他的心中目中只有一個官府。因爲他是官家的官。所以叫做「官官」。

至於第三種民官。那大不同了。他的心中目中。只有老百姓。只曉得替老百姓辦事。所以前一種該稱官僕。而他纔該稱民官。

你當然不去做「官」了。可是你去做「官官」呢。還是「民官」呢。請你老兄自擇。這都是對我朋友說的話。

到了日本。一看他們官塲的辦事。倒有第四種官出現了。就叫做「國官」。他們完全替國家做事。那不是官僕。也不配稱公僕。只合叫做「國僕」。

他們文武百官的辦公桌旁邊。都掛着滿蒙新地圖一大幅。他們當靜默幾分鐘的時候。都在那裏想。滿蒙呀。是吾們國家未來的。……呀。

街道的兩旁。電車。公共汽車的入口。很大很大的高揭着廣告。「鐵道局發起滿蒙參觀團。那一天出發。那一天回來。經過什麼地方。車價打多少折扣。還有什麼優待。以多少人爲限。快快報名」。這是常有的事。不是偶然的事。

「滿蒙事情講演會。講題(一)從滿蒙資源上觀察大京(二)滿蒙的重要與日本的外交。發起者某會後援者某官廳」。還是我在鄉村裏見到的。

電車安全運動到了。全國大大的廣告貼起來。「四月二十日至二十六日爲電車安全期間。絕對不許有事故發生。希望全體職員一致努力。發起者交通行政官廳」。還是吾們國家的權利關頭呀。還是吾們國家的榮譽關頭呀。一班國官都在那裏想。像吾們的行政機關。官務太忙了。那裏管得到這種國家的閒事。

無敵牌 雪齒粉

各大百貨商店均有售

上海家庭工業社出品

說部扶輪會

◉未來世界 (二)

天虛我生

第一次改把螢石和硫酸來薰做毛玻璃。可是容易齷齪。刷洗費事。第二次把螢石和骨灰來燒做不透明的乳白磁色。可是仍易齷齪。而且像個麵包司務一般。也不美觀。最後我把養化鈷加將進去。做成不透明的藍色。才覺滿意。比着陰丹士林染的還漂亮呢。至於成本代價。可謂廉極。每一爨的玻料。不過十二元。可有四百磅重。每磅不過四分。比紙價還要便宜我起初還用棉子殼代煤。及至做出了一大批的鉀玻璃。又做了一甕鉛玻璃。我就先用壓機。壓成了圓桌面一般的凸玻璃。利用日光。攝取太陽光熱來燒玻璃。可就不費一錢。因爲軟玻璃絲做的衣服。很不容易破爛。如果破壞了。只消重行回爐。不必再要炭酸鉀了。所以棉子殼也歸淘汰。而且我是不喜歡應酬交際的。不用常換什麼行頭。所以連着凸鏡等等。也歸淘汰無用。豈不是解決了。衣的問題呢。至於食的問題。我看了五十年後新世界的影片。我就把驗方新編卷十六的救飢法查出來一看。只用糯米芝蔴紅棗三樣。製成丸子。每重五錢。日服一丸。便可一日不飢。原來是很便宜的。但是要做來吃。仍覺費事。我就改用抱朴子的方法。只在每日黎明。把舌尖抵着上齶。使得滿口生津。徐徐分十數口嚥下。一連幾次。居然能把飢火下降。初則可以廢止朝食。漸漸的不論行止坐臥。都能嚥這華池津液。居然成了道家的服氣習慣。也就不食不飢。所以不但食的問題解決了。而且連飲的問題。也就同時解決。因此我就胸無渣滓。無所用其排洩。自來水火以及馬桶尿壺飯碗茶杯等等。也就完全歸於淘汰。我的住宅。因爲省了許多累贅東西。而且習慣了靜坐法。實行「君子入晏息」的規矩。也就不用床榻。並不是打坐。也不是單趺雙趺的坐法。隨隨便便的曲肱而枕。隱几而臥。都能夠養息精神。眞個和龍馬一般。而且還比龍馬的精神要好。那龍馬雖然不會合眼沉睡。然而還要打一個滾呢。我却不用打滾。只消養息一會就好。所以住屋裏面。只有一几一椅。便足容身。方丈之室。已覺大而無當。我實祗要一席之地夠了。起初我想造一個空中樓閣。因爲要等五十年後。方有空中警察。就怕飛機來撞倒我。我想飛機撞了沙船的桅桿。飛機就會壞了。沙船却不會翻身。不如以船爲家。所以我就把一個舊船做了基地。三面都用玻璃窗戶。一面却用鐵四門汀砌做磚牆。上面用百葉窗來代了椽瓦。遇雨則閉。要風則開。在那春秋佳日。實在有趣極了。張志和的浮家泛宅。原是好法子呢。

領袖羣倫

世界上無數人士公認巴黎吊襪帶爲領袖出品之標記蓋從經驗上已深知巴黎吊襪帶質料優良能耐久用舒適而又經濟故凡精於鑑別之人所購者惟裝盒上有屈膝人像商標之巴黎吊襪帶而拒絕其他一切冒牌劣貨

PARIS GARTERS 巴黎吊襪帶

無接觸膚肌之金屬

上海黃浦灘廿四號 美商同益洋行經理

惟有屈膝人像商標之巴黎吊襪帶乃能保證滿意

請君光臨大滬來

請先參觀以後讚絕

舞

我們舞廳的佈置。非常的美觀。廳裏的塲所。非常的寬大。座位非常的舒齊。中西舞星個個千嬌百媚。花旗音樂。樂聲悠揚。仕女們盍興乎來。

君以跳舞乎。其樂如何。
君以飲酒乎。開懷飲暢。
君以叙餐乎。隨時便餐。
君以取樂乎。請來大滬。

茶舞……逢星期日舉行茶券每客六角奉送茶點
贈品……逢星期六晚在本廳分送各種異樣玩具
小餐……於六月一日起特設午膳小餐菜美價廉

本舞廳廣告部張心影撰意

施樂安 外敷藥水

各大藥房均有出售

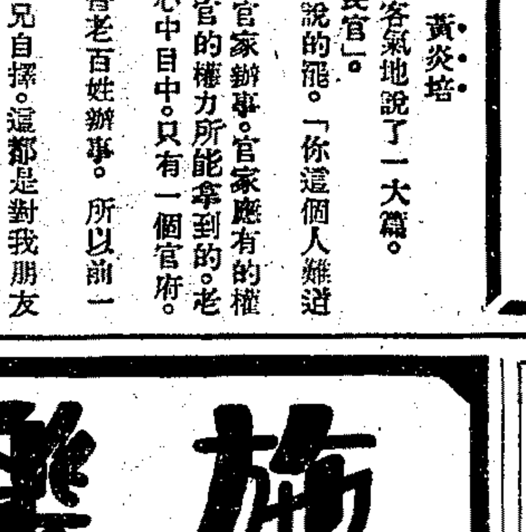

風濕疼痛

老年人患之者尤多。止痛神藥。莫如施樂安外敷藥水。祗將藥水少許。輕敷痛處。不必摩擦。血脈自然通暢。痛可立止。筋肉柔軟。世人用施樂安止風濕痛者日以千萬計。一試當知其妙。(六)

中國經理 威廉華納公司 上海廣東路三號

Certain-teed Roofing

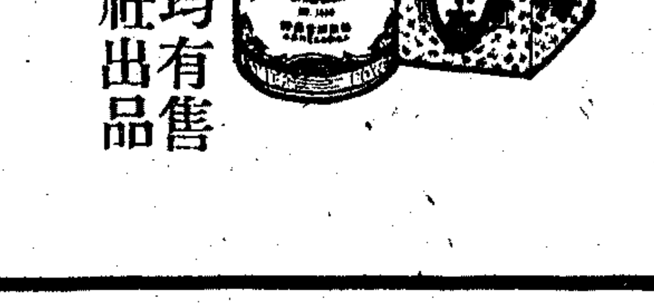

一勞永逸

中國屋瓦新時。非不美觀。然受風雪雨日之後。不久即破裂而漏。漏後重修。修好再漏。循環不已。永無安逸之時。惟用

美國人牌油氈

舖蓋屋頂一次之後。多年不必修舖。屋頂永遠不漏。誠一勞永逸之法也。其他功用甚多。中文說明書及價目表。函索即寄 (二)

中國經理 美商 美和洋行 上海江西路二六一號

大陸銀行 上海儲蓄部
優待學生職工
凡以學生職工名義向本部開立存戶者
甲種活期及整存整付
概照原定利率加給一厘
上海分部 南京路
上海支部 天津路 靜安寺路 霞飛路 虹口

天壽堂姑嫂丸
婦女長服
永無暗病不育之苦
香港第一家
上海代理 先施 永安 新新 濟華堂 唐拾義 太和

商業新聞

金融

金市高後狂落

▲回落了拾四兩九

▲強力的變幻 昨（二十八日）標金、由高峯復趨疲頹、有強力之變動、極端紊亂、莫可抑止、動輒數兩盤頭、始終共有廿四兩之外、終則狂跌十五兩之譜、同業意志失措、總而大戶猛力脫售、演成飛漲後之反向也、詎出於意外之巨變、殆銀市報跌、即開高盤旋又出現八百十二兩之高峯、打破隔昨之新紀錄、往後外匯以緊爲鬆、掛價雖縮半檔、不爲所動、尤因大興永元興永等猛爲賣出、據聞中央銀行及裕豐永等之條子多頭吐出也、以致環境所迫、風雨交加、驟落十餘兩、慘然打破八百兩、後市更弱、人心惶惶、猝已跌進七百九十兩之內、乃賣氣仍熾、幾有一蹶不振之慨、（外滙金細、至於現金去路呆滯、執貨者急欲脫手、而此期貨猶亦承其打擊之一大原因焉、

▲一現新高價 自早七月份開盤即加五兩一錢、爲八百〇九兩、蓋大條跌八分之一、銀價公私電同跌四分之一所致、次爲〇八兩、旋由大德成元亨天豐永元成永志豐永等買進、良以英金甚挺、銀行先出〇六二五、既而同價吃進、當即漲爲十二兩、又開新紀元、繼則抑小三兩餘、乃萬興乾昌祥順利恒餘等售出、尤以近期英金可結〇六二五、至先令揭佈時爲〇八兩六七錢、掛價縮一二五、美金二五、日金加一分七五、但內盤不再見緊、只加四五錢、爲〇九兩、即又降至〇七兩、嗣查春源永元成永等買進、又麥加利買英金〇六二五至一二五、故九點五十餘分爲十兩〇六錢、十點以後波浪滔天、遽而上賣風頓緊、恒興元亨昌升永源康祥元茂永宏利順利萬興以及元興永大興永等相繼爭售、傳說中央銀行大賣多頭、又裕豐永亦已猛力而吐、故價大有山崩海傾之勢、急於下降、慘落十五兩之外、敲破八百兩、惟其間計有一二兩飜伏、而英金銀行買進二五至三一二五、至十一點半左右卒爲九十五兩、至後銀行吸進三一二五、且以元亨乾昌祥大德成等買進、故回上四兩、十一點三刻爲九十九兩、迨午收九十七兩三錢、因賣者又見殷勤、收盤後再做至六兩半光景、揭價改爲八百四十七兩八錢、計撳四十兩至五十兩有餘、

▲後市回風大熾 後市開盤九十七兩、繼爲四兩八錢、蓋印滙報大、未幾回至九十七兩、至二點一刻以後風起雲湧、氣況愈下、因元興永大興永春源永元康祥成豐永同太昌順利乾興等大戶聯袂售出、甚至於買者不前、更因中央賣出英金三七五至四三七五、係匯豐三井吸去、人心益恤、一瀉八九兩、直至三點零猝爲八十七兩五錢、（惟間有一三兩進退、往後銀行曾吸三七五至三一二五、乘之志豐永元亨福昌福餘及大連帮等前來拖進、遂已提高六七兩、但有二兩餘迴旋、至四點零爲八十四兩半、轉瞬賣方復多、又英金銀行買價須三七五、同業意向趨下、故四點半收市價爲七百八十九兩、復計九兩內外至九十一兩、然市況異常迷惑、殊難揣測耳、比較前天收市縮落十四兩九錢、（照掛牌）按全市最大價八百十二兩、最小價七百八十七兩五錢、計有廿四兩五錢差次、亦云巨矣、物品早市〇八兩半、午收九十六兩五、下午七兩五、收市九兩半、揭價計抑小六十兩之間、登賬上午九十五兩至九十七兩、下午八十七兩至八十八兩、補水九十三兩、下午八十五兩、故有變結價之舉、

▲巨戶猛力脫手 各號交易、大戶供過於求、計大興永、元興永閏代中央及裕豐永售出爲數甚巨、昌升永、成豐永、恒餘、乾昌祥、恒興元、餘［illegible］

◉外匯明緊暗鬆之象

昨英美銀市報跌、匯兌亦降、殆匯豐掛牌亦縮半檔、計英金一二五、爲一先令二便士八七五、美金二五、計二十八元一二五、已打破二便士矣、美金二五、計二十九元、印匯七十九、計七十七羅比七五、法郎七元、計七百十八元、德匯一元、計一百十八馬克、和洋半元、計七十七盾、坡洋加一兩半、計一百兩、香港加二二五、計八十兩〇六二五、日金加一分七五、計一兩七錢六分、至於內盤初甚挺秀、至後金市慘落、猝破八百兩內、遂亦鬆濫、午後尤疲、然非比金價之惡橫也、結果較前午計英金長一八七五、美金三一二五、日金跌二分半、誠明暗過異不同、華商自晨間大連帮等有所扒結、旋後裕豐永等傾向賣出、統核供過於求、如福昌元亨等有套回條子、計英金約共成交四十餘萬鎊、而銀行若中央有所售出、乃由同行吸去、至美金約拋出二十萬元、銀行亦有對做、又國外馬尼剌埠來電脫售、殆日金由大連帮買進數十萬元、

▲英匯 內盤終日計有三七五迴顧、上午出價一先令二便士〇六二五、買價一二五、匯豐於晨初出八月〇六二五、（大連帮進）三井進八月同價、麥行華比出同價、荷囒住友售與德華六七月〇六二五至一二五、又進六月一二五、住友台灣進七月一八七五、三井進七月、八月一八七五至二五、又匯豐出一二五、又七八月二五至三一二五、乃金價已跌至九十七八兩、午時三井華比進七月二五、午收出價一二五、進價二五、下午匯豐進七八月二五至三一二五、中央與匯豐對做十月三七五、又與三井對做四三七五、台灣住友吸六七月三七五、安達三井出八月三七五、華比吸同價、四點時正金吸三一二五、收市出價三一二五、買價三七五、

▲美匯 內盤計有七五上落、早市出價二十八元半、買價二十八元六二五、三井進八月二十八元五、午收出價二十八元六二五、買價八七五、下午上海美豐做八月二十九元〇六二五、正金進二十九元、收市出價二十九元、買價二十九元一二五、

▲東匯 內盤計有二分之外差次、上午出價一兩七錢三分二五、買價一兩七錢二分七五、住友於早初出六月大連一兩七錢三分半、以後三井出五月一兩七錢二分六二五、午收出價一兩七錢一分五、買價一兩七錢一分、下午收市出價一兩七錢、買價一兩六錢九分半云、

◉外銀市又見下跌

昨據倫敦電訊、大條銀復又回落、計近期縮去一二五、爲十二便士三七五、遠期亦縮一二五、計十二便士三一二五、脚地中國與印度雙方均稍有賣出、缺乏供給、收市後市況沉寂、又接紐約來電、美銀價亦縮二五、爲四角六分半、英對美降去零六二五、爲四元八角六分三七五、美對英跌零三一二五、爲四元八角六分三一二五、份之十三、日美降落二分、爲四十九元四角、日英仍計一先令〇三一二份之十三、英滬先令仍計一先令二便士三七五、孟買現貨仍計四十二羅比十一安那云、

◉銀根略形俏俐

近來金融市況、岑寂之境、處之已久、迄今尚無何種動靜、昨日需求方面雖較往時差勝、但未臻極旺程度、故銀根似乎俏俐、洋厘亦較上日稍佳、終不能飛黃騰達者、殆坐觸況寥滯故焉、

▲釐拆價格 （洋釐）早市釐價爲七錢二分九釐一毫二忽半、較前日午市好起二毫半、午市又好起二毫半、爲七錢二分九釐三毫七忽半、交易趨勢頗盛、銀行則無動靜、（銀拆）早午兩市又同做六分、較前日又好一分、形勢比較優越、劃頭加水依然不過一二三分而已、

▲輔幣市情 江南小洋仍無交易、故市價亦無變更、計爲六錢五分六厘、早午一式、廣東小洋早市爲六錢四分五厘半、午市爲六錢四分六厘、做出交易早市十三萬五千角、午市十萬角、銅元改長一千文、爲三百七十八千五百文、

▲銀洋進出 （銀款）銀行收解消息依然如故、華商收解票款二百五十餘萬、外商收解票款一百四十餘萬、特款收解一百餘萬、押款八十餘萬、各種貨滙稅什諸款收解九百餘萬、進倉六十萬、出倉四十萬、日商銀行收解各款四百三十餘萬、劃頭款收解三百八十餘萬、各路滙款收解一百四十餘萬、解現數十萬、（洋款）滙劃票款早市做出一百四十七萬五千、午市做出一百五十七萬、進倉五十萬、錢莊銀公單收解四千八百餘萬、鈔票早市六萬五千、午市十萬〇五千、場外鈔票早市十七萬、午市八萬五千、銀行交易早市六十萬、午市五十五萬、各銀行洋戶往來收解二百三十餘萬、鈔票進出一百餘萬、錢莊洋公單收解六百四十餘萬、洋劃頭款收解二百五十餘萬、拆借洋款進出一百七十餘萬、小錢莊交易五十餘萬、

◉錢業市場變更集會時間

錢業市場向例每晨八時半、午間十二時半開始集會、互市交易暨定銀拆洋釐等市價、現在因晝長夜短、晨間集會時間有提早之必要、爰於昨日經市場委員會議決、於六月一日起、每晨八時集會開銀拆、較平時提早半小時、而午市則仍舊觀云、

紗花

紗市晨高午低

紗市晨漲午跌 完全受金潮影響、但市上現需要異常踴躍、各帮均有興奮氣象、廣東雲南天津等帮辦意愈濃、故現紗情形較爲緊俏、粗紗亦有日漸活動之象、惟午後時局謠諑又見紛紜、金價驟跌、於是賣方壓迫尤烈、且有瑞大號大批賣出三千八百包、市盤被其壓倒、故雖有太［illegible］出、不過照大勢論之、深恐仍在一百六十十兩左右盤旋、

▲人標略受挫折 人標前市開盤、以本月份某巨商猛吸、人心緊張三品紗價堅硬、各月漲一兩三錢、遠漲八·九·錢 午後聞金價大跌、且有大戶拋出、包額較巨、市氣驟鬆、各跌一兩二三四·錢、成交計三萬一千八百包 查賣出瑞大三千八百包、泰興一千〇五十包、大昶一千一十包、利昌一千七百包、買進公泰九百五十包、同餘九百包、廣豐二千五百五十包、同興一千〇五十包、金昶九百包、長豐九百包、茲將收盤價錄左、

人標收盤	漲跌	存賬數
六月 [illegible]	跌一·〇	[illegible]
七月 [illegible]	[illegible]	[illegible]
八月 [illegible]	[illegible]	[illegible]
九月 [illegible]	[illegible]	[illegible]
十月 [illegible]	[illegible]	[illegible]

▲客銷四千七百包 現紗銷路較暢、查全日各帮買去統計四千七百包、同行中進一千五百包、行情堅挺 客帮中廣東進九百二十包、四川進五百包、天津進五百包、內地進三百五十五包、汕頭進四百四十包、徐州進一百五十包、山東進三百四十包、長沙進三百三十包、漢口進五十包、雲南進四百六十包、雜帮進三百包、

◉棉市始穩終疲

棉市始堅繼跌、但海外棉市仍疲、匯兌仍縮、然金價午後大跌、人心毫無把握、市盤遂趨落、形勢又見軟化、然底貨枯薄、日商在十月期大批購進、約有三萬多擔、此種變動、亦不可不注意焉、目前狀況、全無把握云、

▲漢標稍降 人標前市開盤、以金價堅挺、市盤較昂、各漲一二錢 午後聞金價大落、市氣又虛、各跌一二三四錢、成交計四萬二千八百擔、查賣出長豐四千三百擔、利昌四千九百擔、永豐二千一百擔、買進愼昌二千三百擔、公泰一千一百擔、廣豐三千七百擔、同興一千三百擔、茲將收盤價錄左、

漢標收盤	漲跌	存賬數
六月 [illegible]	跌二	[illegible]
七月 [illegible]	二	[illegible]
八月 [illegible]	跌一	[illegible]
十月 [illegible]	[illegible]	[illegible]

▲棉交絕無 現棉交易未有、姚花來四百包、

◉外紗花漲跌參差

▲美棉仍無進展 昨日美棉初因利物浦消息良好而堅、旋因華爾街不振而疲、卒因一部份空戶抵補再堅、計期貨跌三至八磅音、現貨不動、英棉期貨漲六七點、現貨漲一點、埃及棉現貨漲五點、印棉因經紀商購進及利物浦消息良好而堅、計平果爾不動、奧姆辣漲二羅比、白羅溪漲一羅比、原電錄左、（二十七日電）

美棉		比上日	合申規	印棉		比上日	合申規
七	一一五九	跌三	四〇·七〇	平果爾	[illegible]	平	[illegible]
十	[illegible]	八	[illegible]	奧姆辣	[illegible]	漲二	[illegible]
十二	[illegible]	五	[illegible]	白羅溪	[illegible]	一	[illegible]
一	[illegible]	五	[illegible]				
三	[illegible]	三	[illegible]				
現	[illegible]	平	[illegible]				

英棉：七 [illegible] 漲七；八 [illegible]；十 [illegible]；現 [illegible]；埃及 [illegible]

又大阪三品期棉市價、照錄如下、

	後收	比上日			
六月	[illegible]	漲〇·〇五	九月	[illegible]	漲〇·〇五

又大阪三品期紗市價、照錄如下、

▲日紗近期又跌 昨日大阪三品期紗市價、照錄如下、

	後收	比上日			
六月	二三五·四〇	跌〇·一〇	九月	二二九·六〇	跌〇·三〇
七月	二三三·九〇	〇·八〇	十月	二二八·三〇	漲〇·四〇
八月	二三一·八〇	〇·六〇	十一月	二二七·三〇	〇·三〇

又大阪現紗電、二十支藍魚一百三十一元、漲二元、合申規二百三十兩六錢、二十支紅財神一百二十七元、漲二元、合申規二百二十三兩五錢、十六支驪島一百十二元、漲二元、合申規二百十四兩七錢、十六支三馬一百十二元、漲一元、合申規二百十四兩七錢、

糧食

客秈有客帮試裝

昨日客秈市況、依然清淡、本街因有河下到貨、不再注意於客秈、故統市未有問訊、惟大連帮忽在市上試辦江西機晚一百包、係上中之貨、價十一元三角半、如試辦合划、尚須繼續辦裝也、厦門帮亦辦去江西機元米二百十包、價十二元五角半至十二元一角半、其他均無交易、後形因有客帮試辦、市氣較見穩定云、

◉標粉由俏趨鬆

昨日粉市、上午開盤後、各月份市面、又趨俏俐之象、以洋麥雖報小四五角左右不等、但因天時霧悶、恐有雨意、故近遠期人心、均呈堅挺、收價比較、與前日計好一分左右、迨至下午開盤、市氣極形冷淡、因天氣開朗、大有久晴之象、或者新麥收獲期間、當可順利過去、故大部份心思、復見鬆動、較上午略見回平、惟金市既見暴落、後步局面、恐亦須帶動也、結果本月份較前日好一分、六七月份好七厘半、九月份好五厘、十月份好七厘半云、

◉期麥步見佳象

昨日期麥市面、上午開盤後、各月份市面、以天時雖未見雨、然悶熱異常、一般投機多頭、以爲天雨將降、又粉麩價吸收、故遠期各月份、較前日計高三四五分不等、此種情形、迨至全日之時爲轉秀也、下午開盤、以氣候轉爽、粉市亦見停頓、各盤開價、亦趨盤旋之勢、至本年之新麥年景、因去冬大冷、脚地受打擊、且下之希望、如收況順利、則人心不致過分高昂、因廠家之洋麥、尚足敷二三月之用也、結果六月份較前日大四分、七月份大四分、八月份大三分、九月份大二分、十月份大三分云、

糖市

日糖交易頗暢

▲升降互見 昨日糖市產區電訊、古巴現糖價未變動、紐約期糖九月份比前電續跌三分、十二月份亦跌二分、明年三月份跌一分、爪哇現期糖依然無升降、（公會市場劃盤、以外匯轉落、買氣更靜、但出戶殊缺、市形尚能站穩、荷糖二十四號粗砂白成交價仍十一兩二錢、二〇號中砂白十兩〇六錢半、高貨十兩〇七錢、十號荷赤九兩七錢、九號九兩四錢半至五錢、市形均見平穩、日糖交易亦暢、略有升降、N嘜價仍十一兩二錢、YP嘜十一兩五錢、SH嘜十兩〇九錢二分半、與前無升沉、YT嘜十一兩一錢二分半、比跌二分半、明華YR〇嘜十兩〇七錢二分半、比漲二分半、明治YRO嘜十兩〇六錢半、交易較盛、市氣均屬堅秀、惟走銷殊未過暢云、

絲茶

金華蘭溪繭行停秤

▲繭產統扯不滿三分 蘭價平均四十六元 浙屬金華蘭溪繭市最早、今歲新繭收成大歉、統扯不滿三分、繭行開秤者祇四五家、開秤一星期、各行收額祇及去歲十分之二、且繭身不佳、繭價最高五十二元、最低四十元、平均扯四十六元、繭行均已停秤、新繭分別出運云、

◉紅綠茶趨勢平定

昨日本埠洋莊茶市、祁寧等路之紅茶、成交共計二千餘箱、雖因怡和洋行進意較前略淡、但多數行家、仍多搜買、市面尚可站定、查祁門紅茶、已到四萬餘箱、自開盤以來、已銷售三萬餘箱、大勢已呈穩固之局、至綠茶市面、亦無重大變動、遂安珍眉、英銷仍趨暢達、價尚堅定、惟到貨不多、交易不旺、土莊珍眉、亦因出貨稀少、市況寥落云、

◉杭屬春乾繭陸續運滬

杭屬臨平拱宸橋良山門及長安硤石等處新繭、業已上市、繭行已開秤多日、各絲商因驗今歲繭產大歉、繭質優少次多、咸將所收之鮮繭積極烘成乾繭、運滬試繅、以覘繅折之大小、是以匯通轉運公司先後已有各絲廠絲繭一千餘包分批運滬、現均付廠試繅、本週中各屬乾繭將有大批運滬去、

◉許村優繭貨少價漲

▲改良種優繭已開五十七八元 長安許村一帶、今歲繭產統扯祇有三分年歲、繭貨優少次多、繭行開秤一週、優繭收額不旺、連日陰雨、市上到貨無多、前昨兩日天已放晴、到繭漸多、而各行採優爭收、繭價步漲、改良種高貨價開五十七八元云、

疋頭

夏貨呢絨天熱暢銷

昨日本埠天氣驟熱、呢絨夏貨頓形暢銷、洋服舖與門莊家俱有需要、羽紗呢·法蘭絨·白嗶嘰·白直貢·胖別取·紀勒呢·紗斜·膠布與黃斜紋之類、上下午齊有開出、帮走交易愈見繁盛、祇三尺未也物絨嗶嘰仍呆、蓋其售價到三兩二錢之新紀錄、買方相率嫌貴、於是均改辦其他毛貨矣、

◉呢絨市價被匯票帶高

毛貨呢絨市價、日來有升高之象、考其原因、大半係被匯票所帶高、按匯票先令激漲、呢絨進本愈高、賣方人心均即堅定、昨如軍面開水美丼秋場嗶嘰之毛貨、大路貨盤一律回高數分至一錢、其趨勢齊皆堅固云云、

五金

會司鐵銷旺價秀

會司鐵市面近頗進展、故如天津烟台青島長江廣帮均有點綴、而本街廠家實需亦頗順利、查前昨二日共成交達七八百箱之多、行情每箱估三十四兩、比前漲二錢半、查近日到貨雖屬踴躍、但出路暢達、故行情依然挺秀、據熟悉內幕者云、此貨後批到貨十分鮮少、所以人心良佳、故來市趨勢、殊甚樂觀云、

◉花園鉛絲有人收囤

花園鉛絲近來海外到貨十分蕭條、而成本甚昂、所以後批購訂者、十分鮮少、但實際買賣、異常寂寞、所以行情無重振氣象、但近來金融富裕之號家、因鑒於時局關係、頗有收囤者、是以交易方面、頗飾樂觀也、行情則估四兩五錢、比前已喝高一錢云、

雜訊

澳麥昨到九萬包、

▲烟葉 一千五百八十桶、美國裝來、

▲棉菜 一千二百八十擔、四川運來、

▲茶磚 一千八百件、茶葉一千六百箱、漢口運來、

▲白蠟 五百件、紐約裝來、

▲皮毛 二百二十噸、豬鬃二十五噸、昨運北美、

▲蛋黃 蛋白二百四十噸、運往北美、

▲湖絲 十件、運至英國、

▲點錫 四百七十件、礦砂一千件、湖南運來、

▲夏布 二百九十件、重慶運滬、

商業價目表

銀洋錢市

類別	早市	午市
洋釐	七·二九一二五	七·二九三七五
銀拆	〇·〇六	〇·〇六
江南	六·五六	六·五六
廣東	六·四五五	六·四六
銅元	三七八·五	三七八·五
衣牌	[illegible]	[illegible]
角坯	[illegible]	[illegible]
貼水	[illegible]	[illegible]

國外匯兌 五月二十八日

項目	價
匯豐英匯·倫敦（申規一兩計算）	[illegible]
銀行電匯	[illegible]
銀行四個月期	[illegible]
銀行即期	[illegible]
大條銀近期	[illegible]
大條銀遠期	[illegible]
美匯至紐約（申規百兩計算）	[illegible]
法匯至巴黎	[illegible]
德國電匯（申規百兩計算）	一百十八馬克
新加坡（申規合新洋百元）	[illegible]
香港（申規合港洋百元）	八十兩〇六二五
印度（申規百兩計算）	七十七羅比七五
爪哇（申規百兩計算）	七十七盾
日匯至東京（申規合日洋百元）	[illegible]

交易所

◉金業 （七月份標金）

上午	價	下午	價
開盤	八〇九·〇	開盤	七九七·〇
最大	八一二·〇	最小	七八七·五
收盤	七九七·三	收盤	七八九·〇
揭曉	[illegible]	補水	[illegible]

大同行上午收進 [illegible]；六月 [illegible]；七月上午 [illegible]；補水上午 [illegible]；大同行下午 一百〇九元 一百〇五元

◉證券物品

新南同行 收盤 [illegible]；新紡 收盤 [illegible]；前市期貨 [illegible]；後市期貨 [illegible]

◉華商紗布 順手十六支棉紗（人鐘標準）、反手十支二十支代用

期	開盤	二盤	三盤	收盤
六月期	[illegible]	[illegible]	[illegible]	[illegible]
七月期	[illegible]	[illegible]	[illegible]	[illegible]
八月期	[illegible]	[illegible]	[illegible]	[illegible]
九月期	[illegible]	[illegible]	[illegible]	[illegible]
十月期	[illegible]	[illegible]	[illegible]	[illegible]

棉花（漢口細絨標準）每單位一百包

期	開盤	二盤	三盤	收盤
六月期	[illegible]	[illegible]	[illegible]	[illegible]
七月期	[illegible]	[illegible]	[illegible]	[illegible]
八月期	[illegible]	[illegible]	[illegible]	[illegible]
九月期	[illegible]	[illegible]	[illegible]	[illegible]
十月期	[illegible]	[illegible]	[illegible]	[illegible]

附現紗

前市 ▲四十二支 藍鳳 [illegible] 小內地；▲三十二支 藍鳳 [illegible] 蘇湖；寶塔 [illegible] 寧波；金城 [illegible]；富貴 [illegible] 天津；天官 [illegible] 廣東；又 [illegible] 油頭

現紗各牌（十六支、二十支等）：藍鳳、陽鶴、水月、人鐘、彩球、金城、嘉禾、四平蓮、寶來、汽球、日光、紅雙龍、地球、富貴、大發、金雞、牧羊、五福、鴻福、仙桃、天官、雙喜、三光 等 [illegible]

◉麩粉

期	開盤	二盤	三盤	收盤
五月期	[illegible]	[illegible]	[illegible]	[illegible]
六月期	[illegible]	[illegible]	[illegible]	[illegible]
七月期	[illegible]	[illegible]	[illegible]	[illegible]
八月期	[illegible]	[illegible]	[illegible]	[illegible]
九月期	[illegible]	[illegible]	[illegible]	[illegible]
十月期	[illegible]	[illegible]	[illegible]	[illegible]

前市成交五十九萬二千包以上

◉雜糧油荳餅

新小麥：六月期、七月期、八月期、九月期、十月期 開盤二盤三盤四盤五盤收盤 [illegible]；大連荳油：五月期、六月期 [illegible]；標準荳餅：五月期、六月期 [illegible]；前市成交三十八萬八千包以上

米市

滬南 各貨頭開 昨日仍在呆疲狀態中、低貨二百三十號、河盤頗暢、新貨統計船貨三十餘號、二天時奇熱、人心恐懼、寄發防降、米價各盤有跌、 [illegible]

常熟頂白粳、大豐白粳、協興白粳、四門白粳、正大白粳、萃柔白粳、福豐白粳、源豐白粳、元潮白粳、平湖白粳、平湖早稻、角里海、傑陰白元、練塘薄稻、又 [illegible]

閘北 昨日新閘米市、雖以活動、河下各貨開盤、 [illegible]

茶市

行名	茶名	件數	售價
又怡和	[illegible]	[illegible]	[illegible]
協和	[illegible]	[illegible]	[illegible]
錦隆	[illegible]	[illegible]	[illegible]
同孚	[illegible]	[illegible]	[illegible]
天裕	[illegible]	[illegible]	[illegible]

海味

▲東洋號家 干貝、冬菇、石耳、黑木耳、鮑魚、海帶、魷魚、紫菜、淡菜、蝦米、蟶乾 [illegible]；▲甯波號家 [illegible]；▲烟台號家 [illegible]；▲西洋號家 [illegible]；▲甌溪號家 [illegible]

雜糧油荳餅

▲雜糧公會售開之糧米 朱才祥 [illegible]；▲自元 [illegible]；▲雜糧公會售開之價 九江、漢口、萬源、大連、上海 生油、荳油、豆餅 [illegible]

疋頭

◉元芳叫莊 ▲本色布 毎疋 [illegible]；▲色布 [illegible]；▲印花布 [illegible]

五金

▲白鉛皮 二號、三號、四號、五號、六號、七號 [illegible]

輪船進口報告

五月廿八日進口 [illegible]

輪船出口日期

▲寧波班 ▲長江班 ▲北洋班 ▲南洋班 ▲溫台班 ▲福州班 ▲神戶班 ▲大連班 [illegible]

確保 痔瘡斷根
本所（化痔神丸）及（痔瘡斷根散）專治男女內外痔瘡、不論遠年新起、劇痛脫肛、流血便血、無不應手奏效……
同仁醫藥所總發行
分銷處 南京、武昌、漢口、廣州、香港、濟南、梧州、厦門、揚州 ［illegible］

申報本埠分類廣告

拍賣

通孚洋行 禮拜五拍賣 上等住宅

准於國曆廿九日上午十時在法租界辣斐德路六〇一號弄內廿號房子住宅內拍賣上等一應木器帽架沙發大菜間式寫字台椅書櫥花網櫥克納白漆房間式銀器刀叉鐵床電燈車料留聲機風扇等另物不計即日可看此佈　通孚洋行啟

瑞和洋行 禮拜五拍賣

准於廿九日上午十點鐘在本行樓上拍賣留聲機器唱片電風扇冰箱紅木花架大理石彫刻貢檯帽架沙法大椅書櫥椅寫字檯椅磐石電燈地毯銀器車料電爐火器飾箱布機衣櫃房間式大櫥床屏風鐵床梳妝檯以及外國書銀箱縫衣機男女衣服另物等不計此聞　瑞和洋行啟 D

三發洋行 禮拜五拍賣 奉法公堂諭

准於廿九日下午二點半鐘在馬浪路新民邨廿六號及勞神父路明鑫里十二號並西門路西門里廿五號搬紅木檯椅子茶几方檯鐵床五斗櫥梳妝檯玻璃大櫥信箱並立即出清此佈切男星雜物不計　三發洋行啟 DE712

魯意師摩洋行

始創自同治十三年即英一千八百七十四年

衣服 外國男女大宗 禮拜五拍賣

准於廿九號九點鐘在本行後間拍賣以及應用木器銅磁料器等另星雜物不計此佈　魯意師摩洋行啟 DE263

利紀生洋行 禮拜五拍賣 銀二成 小麥一百二十包 定

准於二十九日下午二時半在本行拍賣當日現銀出清此佈　利紀生洋行啟 DE262

通孚洋行 禮拜五拍賣 雜貨

准於五月廿九號下午二時半在江西路三百四十號本行拍賣鐵錘五百只紙硬領三百三十打肥皂七百聽神絲綢布大衣呢羅印字油墨十打玻璃杯數十打印花標各色華而紗女衣料計萬國算書數千本玩物影戲燈百只等另物不計此佈 DE266

麥賓洋行 禮拜五拍賣 住宅

准於五月廿九日上午十時在馬斯南路三十六號洋房內拍賣一切傢俬花綢面沙法大椅串堂書樓間大菜間臥室浴室白漆房間式西門鐵木床銀器玻璃器銅磁器擺件畫鏡窗簾及另星不計此佈　麥賓洋行謹啟

吾廬古玩店底貨 禮拜五六拍賣

四川路七十五號（即二馬路口）

准於五月廿九日下午二時半及卅日上午十時在四川路七十五號內拍賣上等歷朝金石玉朱磁唐三彩法藍三神袍綉花象牙圍屏古銅鼎古磁濟緣一切古董八仙船等紅木傢俱紅木櫃一切古玩等件另星掛屏翡翠水晶等細物不計此佈　麥賓洋行啟 DE269

魯意師摩洋行 禮拜六拍賣

准於三十號九點鐘在本行前間拍賣木器季洋服料房間色洋琴洋狗春字盤酒架花帽架書櫥以及銅磁器料鐵床梳妝檯寫字機算賬機腳踏車古銅菩薩打字機柚木大菜間色機器冰箱男星什物不計此佈　魯意師摩洋行啟 DE264

魯意師摩洋行

始創自同治十三年即英一千八百七十四年

禮拜六拍賣 住宅

准於卅號上午九時半在亞爾培路花園四十二號內拍賣應用木器房間色法國傢俱銀器花瓶大櫥酒架大菜間沙發地毯房間門子雙人床雪廚另物不計即日可看此佈

亮件洋行

始創自同治九年即英一千八百七十年

禮拜六拍賣 蘇州美棉 茶葉

准於國曆三十日上午十時半在本棧拍賣美棉一件稍漬茶葉六十八箱現金出清此佈拍後當付定銀三成並限即日　亮件洋行啟 D

魯意師摩洋行

始創自同治十三年即英一千八百七十四年

拍賣預告 澄園潘公館

准於六月二號起在館內拍賣葛羅路二號（即前公共山路）大宗紅木紫檀蔭木柚木全堂中西傢私歷朝古玩名一應紫花容後露佈　魯意師摩洋行啟

光星飯店

北四川路海寧路口

歐美大菜 中西茶點 特設禮堂 高等廣菜 隨意零酌 寬大華麗

茹連記廚房

○八元龍鳳菜● 四水菓四冷盆四熱炒四熱盆六大菜 龍鳳翅 牡丹湯 仙女鷄 富貴魚 高陞鴨 興隆蹄 二道點心●

○六元揚名菜● 四水菓四冷盆四熱炒四熱盆五大菜 揚名翅 清雅菜 鴻福鴨 清潔魚 快樂湯 二道點心●

街口 種德里 恒昌祥 電話一七七七 轉接七號

生生牛奶公司

▲吃牛奶加糖
●便失去牛奶眞味
▲但像生生公司的牛奶
●却可以淡吃
▲差一點的牛奶
●就非加糖不能吃

生生牛奶公司 大西路一七五 南京路三友實業社

電話二七四八六 定貨部亦可代定

上午下午兩次分送 閘北南市一律可送

自由農場 A字消毒牛奶

康腦脫路一六八 電話西四三〇 華界照送

牛A奶

▲金星老牌福建肉鬆

此肉鬆是福州南北公司獨家出品其肉香酥入口浴化並無渣滓與別牌不同其味鮮嫩各大公司茶食店均有經售購者注意上海總經理法租界東新橋廣州咖啡公司 庚E0491

徵求高尚同居

北河南路滿庭坊附近二上二下內有房間寬大租金從廉有正當職業者欲租請先於每晚七時後電話四一五六七接洽欲頂亦可

徵求製鉛字器並聘請工匠

欲購製造鉛字器具及招請有閱歷工匠一名願者祈投函郵箱五百五十一號 甲E1036

店基召盤

虹口莊源大相近市面熱鬧房租奇廉開間樓房開設醬園南貨鋪表百貨商店等均極相宜接洽處北京路口茂興號時間每日一時至三時 三百卅八號

▲辦電鍍事業者注意

茲有英國名廠電鍍磨光之機器全套衹用過三個月料等原好如新今因無意經營將該機件及生財廉價出售如合意者請駕臨海寧路二八二號接洽便可 行白 庚E2097

徵求合作經營地產或他種事業

茲有某西人欲以小資本合股經營地產事業或他種事業進出口不在例內如有意者可投函郵政信箱六百四十七號 甲E1017

招尋廠屋

茲欲在本埠市內覓地一所約須地皮二畝以上房屋十間不拘如有願出頂或出租者請投函戈登路六九八號轉趙柏君收合則再行函請詳洽 戈登路

欲謀正當事業者注意

廣東醫學研究所招免費男女生

本所注重古代華佗針灸中醫學宗旨不惡之想個人之決心獨傳法術不收學費凡欲學者之手續簡易乃可學得秘法萬試萬驗保其發明功效之速一月即可畢業於商學界均適宜數個月以內即能成效各界欲來學者請駕臨本所面詢

利益

以數個月之學習即得成功各界人士欲學者請到北四川路五仁里七號本所面詢

招收產科女生及看護

敝醫院開業多年對於產科婦科具有特殊研究現擬招收產科女生及看護者學費從廉有志者請每日下午至本院面談 庚E2082

徵求輪船

茲欲租大輪船一只須堅固安全能耐海航并能行駛天津大連港口者或有出售者亦可貯藏一千五百噸以上如合格願出租或出售者請函郵局信箱六二九號報告

購買地產

坐落英法租界內約二畝以內最好合則約談不如有出售者請投函郵局信箱六二九號

聲明

緊要聲明

由該藥房付給三百四十號天一小紙票房元正期付五角始上門向四馬路四川路會豐商店銀行中西藥房第二〇六號收到現洋一元期自本月廿五日當派人持往上海北四川路會豐商店該藥房不得違付遺失無效此佈

遺失

▲遺失道契權柄單作廢

茲於民國十九年十二月三日由本公司施高塔路底祥德路二分三厘道契權柄單一紙遺失無效日後發現作廢外特登報聲明 地產公司啟 庚E2103

啟事

楊中兄鑒

自兄走後債權人方面已有相當接洽一切均可解決商弟準定搭海輪來申寓大東旅社以便共商 陳文通啟事 甲E8501

聘請

聘請翻砂跑街

茲有翻砂廠擬聘跑街數位須熟悉各式機器規模大者為合格薪佣從豐請詳具履歷投函路底麥倫書院對門公和電工廠寫字間接洽可也

▲聘請女教員

茲欲聘請國文女教員一位能教授英算體操者為合格須具詳細履歷投函申報第一百八十八號信箱 甲E1041

聘請廚司

茲欲招請廚司一名須精於西菜烹調工資從豐具詳細履歷投函申報第一九二號信箱接洽可也 甲E1056

▲聘請店員

茲有某商店擬聘店員一位不分性別須能操英語文投函申報信箱九〇號者請用英文投函 甲E1050

▲招請推銷員

茲欲招請上等推銷員須擅長交際品貌操英語方為合格願就者請投函申報第一八五號信箱接洽可也 庚E3702

▲招考助理編輯

資格 中學畢業以上程度不分性別
報名 須備四寸照片一張連同履歷寄交河南路七浦路二九一號北新書局編譯所
考期 六月五日截止報名
考試 三日為國文標點分段註釋與英文打字
月薪 取錄一人右供給膳宿 三十元左 庚E3902

待聘

▲西女士待聘

茲有外國籍某女士現屆中年願任保姆或女伴之職有欲聘者請投函申報第一八七號信箱

召頂

吉屋召頂

茲有坐落大西路兩樓兩底住宅極新並裝修適合意者請至牯嶺路中一百卅七號領看可也

▲北四川路市房招頂

地點北四川路狄思威路口附近弄內熱鬧地段只收回電燈押櫃裝修費奉送即日下午三時以前至大森屋支店前樓陳君面洽 甲E1059

▲精美住宅召頂

同孚路威海衛路口二樓二底石庫門便浴室抽水馬桶一開間電燈電爐漆地板全部新式裝修完備欲頂者請至五福弄十六號源來行張君接洽電話三五〇三〇 甲E1040

▲吉屋召頂

茲有坐落南市天樂坊二十二號兩樓兩底新屋一幢電燈自來水浴間一切全新傢俱來看者請至漢口路四〇五界一號洋行接洽電話三五〇二〇

▲新屋出頂

茲有新建石庫門一宅電燈自來水俱全所有自來水光灶設備充足並有裝修間隔頂費低廉如合意者請至北四川路海寧路口遠東里二十一號接洽可也 庚E1049

吉屋招頂

廣西路二百四十號房屋一幢合意者請至該屋面洽電話三九〇八號接洽可也 庚E1070

▲洋房召頂或分租

白克路二十七號洋房一座（實隆醫院西隔壁）電話浴室間一應俱全最合開設醫院診所或住宅各種事務所召頂分租均可頂費租費極為低廉 甲E1040

▲二層洋房召頂

茲有三層雙開間洋房一宅房間寬大花紙漆地板抽水馬桶衛生設備完全電燈自來水精緻房屋頂費低廉合意者請至郵路電話... 庚E2081

汽車

▲新式小牛牌轎車廉讓

茲有一九二八年新式小牛牌轎車一輛出讓機件完全油漆且新用油極省如願購者請函投郵政信箱第八四號可也 甲E1016

機器腳踏車出售

今有新近噴漆並裝有電喇叭機器腳踏車一輛以四百五十元出售欲購者請於每日下午一時至四時往北山西路五等等 乙E1043

▲機器腳踏車出讓

Douglas牌子機器腳踏車一輛茲有新式連電燈電喇叭等今願以三百四十元出讓有誠意者請至法租界仙橋愷自爾路芝蘭坊十四號接洽可也 甲E9301

地產

▲基地出售

龍華路北口菜市路北首約二十畝約二畝 請向四川路七十號中國營業公司接洽 庚E2101

▲洋房出售

茲有新式房屋一所坐落大西路占地約二畝半內有住室五間浴室三間汽車間一切新式衛生設備花園網球場及汽車間等請向四川路七十號中國營業公司接洽

特等住宅出售

英租界南成都路口開間五間石庫門各一宅占地約二畝內有精美一三二合者請向圓明園路五和洋行接洽可也 新式衛生設備花 英三

華益地產公司

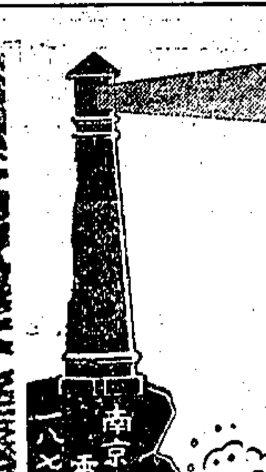

（一）茲有華式店鋪房屋坐落九江路朋路大約三畝年租金七千一百九十六元每年約九厘息之投資有意者請臨本公司接洽（I P2619）

（二）茲有空地數段坐落福履理路凡爾典路等一畝半（I P2419 2771）拉都路二畝二分八厘五毫（I P2777）及新西區亦有數段極合建築住宅之用有意者請臨本公司接洽

（三）茲有棧房一所坐落平涼路華盛頓間估地二畝極合工廠之用有意者請到本公司接洽（I P1204）

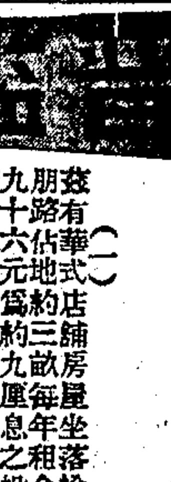

出租

▲新屋招租

內有精緻住宅十一號三層樓小洋房一宅浴室衛生設備頂費一元外新關碼頭間事處夏德路四號良勤坊東 甲E1052

洋房招租

坐落靜安寺路安樂坊內有新式洋房四間或六間汽車間租金便宜請向四川路七十號中國營業公司接洽 庚E2109

▲廠房出租

坐落楊樹浦路茲有二層樓房一所建築堅固面積約二畝馬達電燈自來水救火設備俱全合廠之用有意承租者請到天潼路一四六號接洽可也

▲餘屋分租

茲有辣斐德路四十號房屋兩樓兩廂合小家庭之用租價低廉 甲E1053

優等住宅出租

茲有同孚路基安坊新造三間一廂二層樓樓房各一宅地點幽靜租金低廉公司通信地址九江路接洽 精美建築 交通便利 欲租者請至本公司經租部 電話一四 八二五〇六 開宜公司啓 甲E1061

▲寫字間招租

坐落四川路及香港路轉角七十號中國營業公司接洽欲知詳情請向 庚E2108

空地出租

茲有空地一畝坐落本埠西門外大吉路廠棧之里後面地位適中交通便利頗合建造號三樓二樓及住宅欲租者請至英租界公司事務所接洽

亨利新式男女禮服 有四大特點

（一）過去之十餘年來本號會製三千餘打中式禮服以來未嘗有一件不合者
（二）亨利正宗禮服之式樣新穎
（三）用料精美 ……
（四）服務周到

本號精製婚禮禮服專備出租 禮服租費低廉 樣本俱備 第一號支號南京路大慶里口 第二號支號西藏路大新街口 電話… 亨利禮服號啟

新屋召租

地點 愚園路二六八號弄
▲地點 歧山路
▲房屋 新建洋式住宅並有大小房間十一間每宅有汽車間一間新式設備俱全每月租銀八十兩
▲餘宅 請向四川路七十四號上海浙江興業銀行房地產部經租股接洽
（電話一九七〇三號）

召租

今有坐落法租界唐家灣平濟利路八號館之用如合意者請至南陽橋安納金路大家庭或有意者作場內或有意者 房屋新式裝修自來水電燈全廠柳安做成極合大家庭住 其他商館或公館生活用處均合

新式洋房出租

馬斯南路三十六號洋房出租地方清爽水汀浴室俱全租額低廉九十五號接洽 甲B998

▲高等號房召租

廣西路二百四十號門面三層樓全部每月租金一百廿兩洋行小租四百元請至九江路二號德和洋行接洽 庚E564

▲高等新街號房召租

老垃圾橋南境小沙渡路武定路口上海新街三層樓每月租二百元又浙江路底及九江路三一號德和洋行洽詢

新屋召租

數宅洋房鳴橋井寬大空氣充足交通便利管理週到房屋租給小租請向第一家久康經租賬房接洽可也

▲洋房召租

全泗涇路及四川路衛生器具一應有盡有所內容設備完全永利地產公司接洽請臨聰明里A字九十一號

新屋召租

坐落英租界靜安寺路南首西摩路慈惠里新建新式二樓二底三樓住宅設備電燈自來水浴室衛生清潔寬敞合宜租金低廉如欲交通便利者請至洋行南京路河南路東首第一〇七號哈同洋行接洽 看房日時鈴聲通

西摩別墅

洋房住宅每宅七十五兩街房尚有門面數幢南京路三五八大陸銀行信託部經租 電話六二七號 庚E2107

召租 賢別墅 召租

法租界金神父路口新造西式三層住宅數十幢每幢有房間六間浴室廚房各一間後有小花園……交通便利月租低廉如欲看房請至本處接洽
華記公司經租賬房啟

▲馬立師新村四層樓住宅召租

西藏路口馬立師新村新造全水泥四層樓住宅每層有浴室電燈水馬桶洋式住宅可作店鋪欲租者請至九江里一號接洽 甲E151

五和洋行召租

（一）上等店舖市房
坐落虹口華德路轉角有新承上等市房八十餘幢花磚門面裝飾新穎遼陽路一面工部局新造小菜場一所市面繁盛極合開設店舖之用有意承租者請即駕臨本行接洽

（二）寬大庫門住屋
坐落虹口華德路遼陽路轉角宏源里有新建寬大單間石庫門一百餘幢除多數已經訂租外所餘無多建築完固租價低廉衹收押租不取小租有意承租者請即駕臨本行接洽以免向隅該處小菜場近在咫尺交通亦極便利十路公共汽車十七路無軌電車均可直達門口

（三）愚園新邨洋房
坐落西區愚園路中段一百九十二號內有四層樓雙間洋房數十宅除已租出還人外尚餘數宅該處交通便利二十路無軌電車及三路公共汽車直達弄口衛生器具電燈電鈴電爐暗線壁爐熱水爐子自來水管及熱水管均經裝齊取租低廉不收小租如欲租者請從速

圓明園路二十一號 電話一四三五六號

眞正寬大三層洋房召租

（地點）法租界金神父路西環龍路近十號內有交通便利電車直達
（式樣）三層鐵門取靜單宅比賣寬大華美
（特點）大房間浴室人人可修理
（管理）日器廚汽車間
（租價）有六宅低廉
（接洽）向管門人李浩然接洽可也

美樂坊啓

上海搬場公司

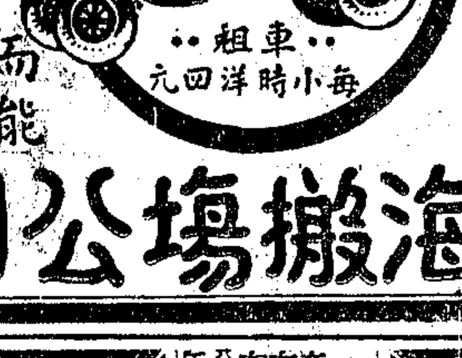

本公司對於搬運物件傢具行李妝奩等經過多年的閱歷長期的訓練故有優良成績而能博得社會歡迎也

電話六一三九〇 漢口路總公司
大世界西首（電話）六一三九三
河南路橋堍 一八八七七
東百老滙路 六一三九四

首創第一家 上海搬場公司 漢口路十號

新建特別精美住宅召租

特別優待住戶 奉送房租半月

法租界巨籟達路口新造坐落洋房連身衛生設備自來水熱水……現尚有數宅小租一律不收凡欲租者請從速至西愛咸斯路與巨籟達路口寶成公館……接洽

中華勸工銀行地產部

天樂坊新屋召租

▲地點 靜安寺路斜橋天樂坊
▲種類 兩上兩下石庫門尚有十餘宅房屋堅固開間寬敞衛生器具設備周至
▲房租 一概特別公道小費免除

新屋召租

地點 公共租界西區新閘路膠州路轉角
式樣 單間住屋及雙間石庫門十餘宅均裝抽水馬桶
交通 北出康腦脫路南出靜安寺路有公共汽車及電車路非常便利
租金 房屋租低廉不取小租欲租從速
接洽 里內管門人領看或向江西路寧波路口孫君面洽 電話一四四三九號

新造西式三層住宅召租

●地址 法租界呂班路蒲柏坊（蒲柏路口）電車由呂班路口下車向南即到
●式樣 單幢雙幢每層有洋臺客室全舖花磚及亭子間
●設備 白磁浴缸每層裝面盆便具電鈴冷熱水管白漆板牆室板俱全
●特點 （一）武裝巡捕看弄 （二）備公共電話男僕公廁 （三）汽車間包車間 （四）法公園極近 （五）特設管理處 以利居戶
●租價 小租不收特別克己（四十四兩起）
●接洽 該坊經租部或北京路二三號煤業銀行樓本公司電話六四三九號興業地產公司經租部

四層洋房召租

建造新式

地點 北京路盆湯弄西首石路東首
式樣 新建二層三層四層不惟堅觀而且美麗
優點 地點適中交通便利房間寬大光線充足
設備 電燈電氣電爐水汀熱水電梯上下均裝備而且已完
租價 租金可以克已不收小租便捷
接洽 寧波路口盆湯弄東首乾記弄永亨銀行經租部

▲新式店面及辦公室召租

在河南路泗涇路轉角新建七層大廈內部裝飾精美現因該處有租者欲自用故特另將此屋能割愛出租如欲租者請於每日下午二時至十時十分至該屋接洽或與沈君面談 潤德公司啟

新屋召租

地點 庫門住宅及上下均住宅及店面首多福里最優美精緻雙間石庫門
樣 新式樓及二層樓閣
交通 地處幽靜逍遙日夜巡捕保護
有裝設二路公共汽車直達門口
接洽 無多欲租從速來當面接洽東陸公司經租部 餘屋寺念口 如欲租者請向內鄭君 式

▲新屋召租

茲有赫德路愛文義路口大觀坊新造三層樓三上三下石庫門住宅一所裝設完備雙開間數宅租金便宜欲租者請至兩湘路四川路口業廣地產公司經租部接洽 庚E2088

每時四元●搬夫四名 代拆代裝●不另取資

中國搬場公司

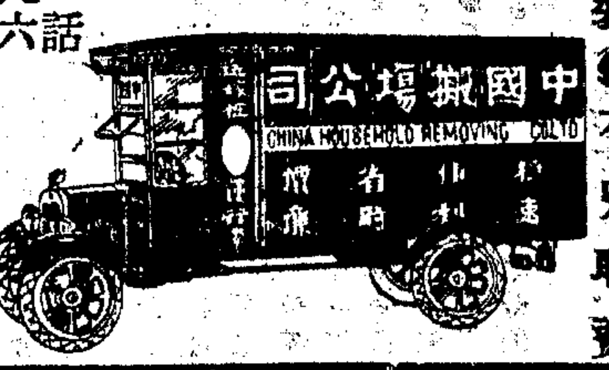

華界閘北一九六電話
電話
總行福煦路 南行南陽橋 北行虹江路
三〇〇三二 六二三七七 四〇八八五

▲洋房召租
號卅五號卅六號卅八號 每月租元九十兩又對面 兩又廿五號廿六號元一 每月租元九十六兩又五 不取小租請至九江路一
沿愛文義路卅二號卅三號 四十二號四十六號每宅 花園路一號二十號元九十 百零二兩又一大通路另八四 號每月租元一百兩 號德和洋行接洽

新屋召租

北四川路橫浜橋永樂坊（即東崇禧里（址）內有新建最新式單幢三層樓房屋現將工竣空氣充足裝設完備每宅設有洋磁浴缸面盆抽水馬桶等現在餘屋無多如欲租者請向南京路永安公司賬房接洽可也此佈 上海永安公司經租處啟

精製美術徽章

▲中國景泰琺瑯公司經理處 法租界霞飛路霞飛坊二百八十號 ▲電話三四五一六號 ▲業時時間九時至五時星期日休業 ▲打樣免費歡迎各埠代理

嵌字大學指環

▲廉價引擎出讓

茲有美國貨二十五匹馬力直立式單汽缸黑油引擎一部車頭每分鐘三百四十轉機件完備機身堅固曾經用過售價極廉有意欲購者請至寧波路二三號通用電器公司接洽可也 電話2902

蜂

上等意種蜂廉價出售計十框裝每箱僅售洋三十八元如有意承購者每日下午請移玉至法租界霞飛路霞飛坊二百八十號瞿君接洽可也 電話三四五一六號

支店 小西門電車站 新國民商店

●存貨如山特價一月●

絲條胖嗶嘰	$18.00
上等胖嗶嘰	$21.00
全毛巴勒呢	$28.00
灰素法蘭絨	$24.00
全毛法蘭絨	$28.00
啥味法蘭絨	$34.00
全毛細嗶嘰	$23.00
絲條薄花呢	$28.00
咖啡薄花呢	$28.00
軟毛條花呢	$30.00
藍法絨西衣	$15.00
咖啡絨西衣	$16.00
厚白嗶嘰褲	$10.00

夏季西裝

總店 北四川路虹江路口 國民服裝公司

▲欲裝衛生器具者鑒

本公司專裝各種冷熱水管各樣龍頭及泗汀盤香管子衛生器具等代客包裝包修迄今二十餘年信用卓著承蒙各界贊許兼售各種材料現由美國運到白鐵自來水管（南生牌）及大批英梯（威而惠司牌子）洗浴缸面湯花旅愛司披司司馬桶本主人專心研究今愛司及大業起見如蒙惠顧無不格外公道推廣營業新報聲明中補紳商賜顧材料無不研究北浙江路發申桂坊四四四半 遵外 電話四〇六五二 電記水電材料公司

▲贈送警犬

茲有德國最優等六個月大警犬兩頭均雌雄性因天然不願飼養若干費挾去良好機會幸于愛犬者惟略勿錯過速至 貼粲養費可擇一 西租界勞神父路卯玉振里二十號

學舞先導

跳舞專家特聘摩登

本會研究跳舞成績最好教法精良現為時代社交之必需學會跳舞最爽快研究社交交際跳舞術欲知跳舞之最新教法者請即光臨本會教授費低廉如蒙愛好跳舞者歡迎光臨 ▲地址 東方上海日新夜跳舞界研究會 均極歡迎 合路四三一號

●華盛頓跳舞研究會

教法精密詳明使保證速成教授均自新大陸來經驗豐富舞場舞伴美化與舞會址南京路無異並請各著名舞星寬大舞場舞會學者附設電話一三四五 減半學費者便利名舞場傳授各界舞生費以一月為限凡入學者本會均可介紹職業 授課時間 五一九號 電話一〇五七

欲成交際花跳舞家必須到上海第一
凱爾氏交際花跳舞家製造所

成立的教學校是上海第一 個授步法最新穎 凡是有志於跳舞學校 僅有一位最高名媛貴秀紳士們的 上海最大舞學院 凱爾氏跳舞學校 校址霞飛路

▲外國女子教授英法德俄日文

本校聘請各國女教師擔任英法德俄日文每月六元六專法文八元德文五元俄文三元日文學科克校址 北京路口

▲西女士設班招生

茲有英國籍某女士為便利華人起見設英文班教授課程有志學者請於每日上午九時至十一時向愛文義路五十一號接洽可也 電話一〇三八〇

日語

本校由日本教員擔任教授中日文語專修科詳細章程另備函索即寄 校址北四川路 上海日本語學校

速成日本語

六月一號開課 郵費五角 章程附郵 東華路

英德法語言日夜校址 學校招生 入學膳宿

英校址 法租界八十八號（近拉都路）一千二百 教師 校長德籍 能授英德法語人材三種教授各法 班級 本校在歐美採用新教授法 以極相當 英美籍教師 每日授課時間 報名處隨時可入學 以分班授 夜校 食宿有餘 均可隨時報名 附郵票一分即寄

振華打字專科

本社創設已六年成績優良前來學習者均取以打字職業之助也 本社首先採用新式機器 學生男女兼收 月三課 最近招生 三月畢業

徵求學習英文及鋼琴者

茲有德籍青年女士在家教授英文文法會話鋼琴有意學習者請至環龍路二七四號面洽

打字機

買 賣 修 租

四川路二〇三號 青年會房子 DIAMOND CO.

萬國儲蓄會單廉讓

全會單四份之一各一份均付足四年又八個月 九年全會半五百七十六元現願出讓 該會已打八折 各二份願以最低價格出讓 請投函本埠郵政信箱一六三三三號 有意者面洽

▲出讓

地址即日函北四川路東南小旅社英君 萬國儲蓄會會單 交三元已交兩年半 七折出讓 有意者函洽

▲全新柚木單背椅出讓

茲有某公館托本行出讓全新柚木單背椅一打 式樣優美價格低廉 零售亦可 南京路四川路口四十九號華洋行 電話一〇九七六

治咳

奇效散

保本堂祖遺仙方用中國王道藥料製對於咳嗽久咳痰咳喘氣炎傷肺吐血成癆等症無不如神 永安公司代售每盒紙售一元二角六盒六元 上海天津永安公司代售 每盒紙售一元二角六盒六元四川路一百零四號 壽堂啟

上海郵務管理局封發郵件時刻表

寄往處所	舟車名目	日期	封發時刻 平常信件
長江各埠 北洋各埠（除左列各埠）	火車輪船	每日	廿一點四十五
大連	火車	每日	廿一點四十五
威海衛 煙台	大連丸	卅日	廿一點
南洋各埠	奉天	卅日	八點
寧波	輪船	每日（除星期日）	十二點四十五分
溫州	嘉禾	卅日	廿一點
福州	福建丸	廿九日	廿一點
廈門 香港 廣東	濟州	卅日	七點
汕頭 香港 廣東	合生	卅日	廿一點
香港 廣東	公司	廿九日	廿二點
國外各埠			
小呂宋澳州及紐絲倫	公司	廿九日	廿一點
香港南洋羣島及歐洲過蘇彝士	公司	廿二日	廿三點
日本美洲坎拿大及歐洲	公司	廿九日	十四點
日本檀香山美洲及歐洲	公司	廿九日	廿一點
德國及亨堡轉	笠通丸	廿四日	廿一點
日本各埠		廿九日	
高麗俄羅斯及歐洲各埠經由西比利亞	火車	每日	廿一點
航空郵件			
滬宜線（南京蕪湖安慶九江漢口沙市宜昌）等埠	中國航空公司	每日（除星期一）	五點卅分
京平線（徐州濟南天津北平等埠）	同上	每日（除星期日）	十點四十五 廿一點四十五
江西省 郵路更動表	經南各部件 由廣州轉	省南各部重件不通 省北各部由杭州轉	包裹 同上
福建省	照常	東北各部不通	同上
廣東省	照常 惟番禺 搭航空郵件暫停	以下照常	照常

國內外掛號郵件提前三小時十分封袋

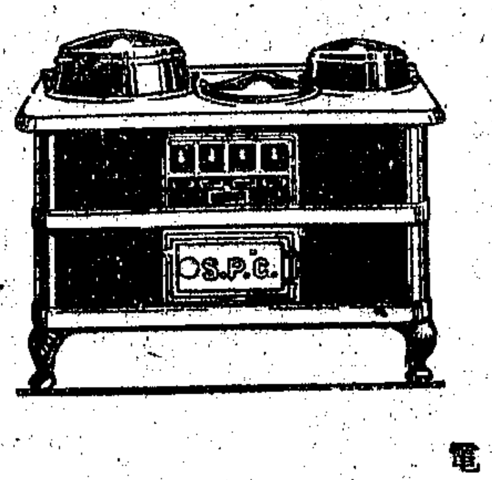

上海電力公司

樣子間
南京路沙遜房子
靜安寺路七七二號
浙江路二七二號
西華德路三十三號
蓬路一〇七號
電話六六三〇一
福州路十七號

聞不如一見

此中國之俗語也。本處樣子間中備有各式電灶。每天開電試用。請來一觀。方知所言優點。並非向壁虛構也。

感謝趙半時

白濁丸

因服各種白濁丸無效故請中西名醫診治一無應驗痛苦難熬今得陳君介紹購買新白濁公司一瓶而愈從此痛止理經八仙橋八仙坊四一五號黃故特登報感謝 二州路元和大房一號

痔

寶民醫院

徐長廷醫師補新法注射內外痔漏淋濁不用刀割不流血便症神速五元包治無效不收診資保證另外醫院地址出虹口中西醫院五號 診洽面橋立出

專門 克倫醫院 治療

花柳病 生殖器病

梅毒 下疳 白濁 橫痃 陽萎 早洩 遺精 淋濁 血淋 白帶 月經不調 子宮病

以世界新學說效法最近期完全治療來永治癒

地址在西藏路口逸東旅館對面

白濁 專醫 狐臭

本院特備最新機器治療白濁狐臭 醫學士后長德醫師 註冊醫師 ▲專家趙公尚 ▲白濁 診所 浙江路五馬路口 大中央旅社後面

葛蘭獨

專門花柳皮膚科病

（一）白濁 最新發明之電氣治療及注射用以治癒新老白濁 特效
（二）梅毒 特由德國運來無痛苦注射最新發明
（三）皮膚病 統治一切皮膚病面部黑斑粉刺雀斑去毛及手指甲
上午十時至下午六時 南京路二十一號

乾坤 聯唱 古裝 徐 張
美雲鴻聲

申曲

散申曲人名江六安大十三世 電話十古裝六四四 界申元演部牛門四同司 出新全二新段對里號界 後接治

胡壽慶

競爭廉價奉送雙簧 普通價目十四元八

男女大魔術滑稽文武中西界北世新首大界英樂福里規橋昌

孫美雲

大飛水 孫瑞亭 九連燈
中西大套彩燈戲法英寰大界九江里口

第一 飯桶 滑稽 家
史鑑淵

諧詠 卷宣

英界東新橋街八六三號花店樓上

最著名女子蘇灘
王愛玉

最新申曲 特別出演 新戲唱 十二元 加八元 特價三元二角 世界首北新 路南 德裕

別開生面化裝蘇灘
錢鳳第

全女化行加四曲唱八曲八擔 鮮蘇 特八十 大英 四調 加調

丁少蘭

改良申曲 法界大世界東自來火街瑞福里六號

聘 四班合演
邱卿 邱翠花

南北戲團 灘簧平調彩唱 法界八十八兩 新界 昌里三號

首先 快活 發明
八仙團

滑稽奇怪平劇

此頁報紙印有佛號
諸君閱報至此請虔誦
應盡敬禮不可輕褻
南無阿彌陀佛
或千遍或百遍或十遍當獲現世十種功德

寧波
陳昌浩
南詞

每本三元五五播元五七曆路德門里電話三五八六二安布號接轉

左金山

（大套魔術奉送影戲二本）

堂元演通元飯八十四大八二車四元六十世四封馬路福四五六治接另 號

程笑亭 管無靈

（零頭戲）

堂四元價元飯十二新在外西北昌百號世豐裕十七 號

怡紅社
張女素蘭子蘇灘

京男女調新曲灘 坐唱蘇六灘元八 化十飯八元 別新期大面府 寬定大 對里 七福昌十百

獨腳戲大王

顧雷聲

堂十元角十里九號 八北家鼎里寶八九或江孫

葉如玉

女子 蘇灘
葉文玉 葉醒儂

滑時電話歌曲新府事三飯加租里或六首一接 洽

(乾坤聯唱)(儒雅申曲)
筱文濱

筱月珍 沈桂林

翠彩
周筱虹

戲迷價二八班唱元寓白路和八三

西洋 大套 桂紅
戎煥章

魔術 雪梅

新跳舞女新奇噴火吃各界同演界鄭第六十市家寓定喜慶堂會 六街木法期 接治

乾坤聯唱⦿儒雅申曲
王筱新

沈桂英 王雅琴 沈筱英

全男女班合洋八二另不堂四車元飯 封喜 相 寓 定 期 法 飛 派 院 安 居 號 二

老鎗南陽關
陸奇奇

文明戲 笑話滑稽
世元車四喜 在外八六飯元 十元車二喜 在外四八飯元
外毛雨良勿陰如黃海花灘歐舷 國改百得審上萬閭灘肉

廣汕頭三路號 蔣家 貞電話 一八三 五號

徐古董戲 王天嘯

搭檔滑稽

賣遊四車封寓龍信對一新司花華台 府價元飯另英門平號新屋閣顯接 相十八八喜加界路里念或公頂中後洽

江笑笑

十六元八角

專接堂會 車飯外封 在寓 萬福路 德里 三百六十八號半

王无能

文明戲 笑嘻戲
世元車四喜 在外八六飯元 十元車二喜 在外六八飯元
接世面會賢錫下一 洽界寧陽坊包面千七 處斜對商壁即大門一號 大對紅鐘牌百

認明真空管紙匣及管之名紅黑RCA之商標

請勿用劣質之收音機真空管

惟美國無線電公司之真空管最為完美

精細之無線電收音機。欲其成績優美。非裝置上等真空管不可。良以劣質之出品。價或低廉。然以製造不精。收音機雖佳。反因之而減色。

美國無線電公司之RCA真空管。精美無比。業經無線電技師與著名收音機製造廠審查。認為盡善盡美。一經裝用。即知其妙。

府上之收音機。宜均裝用RCA真空管。且必每年至少更換一次。庶幾收音精確。清晰悅耳。

上海
惠勒公司
中國經理

南京路二十號電話一一三一四號

RCA Radiotron

真空管是收音機的靈魂

光華眼科醫院

治療沙眼 割除翳肉 配光眼鏡 驗眼配光 眼皮整理 科學治療 ... 張錫祺 醫學博士

老靶子路西二三五

包好狐臭藥

專治狐臭能當日見效萬無一失無論新舊 生均起猛加狐臭料 數一種 治一輩 公司 料 研 救 病 新 後 購 見 試 注 意 每 瓶 洋 一 元 如 服 後 不 效 退 還 原 料 大 藥 房 有 售

天然治咳草

是咳嗽痰喘咯血肺癆病救急無論新久咳患服草如法一秒鐘內立止病即除 後服此草效驗如神 永和大藥房一包上海新新公司 貴州路永和大藥房有售

接生

出院接生費五元 夜間來電話一分鐘即到 馬浪路二三四號 惠生醫院

永安醫院
花柳負責除根

專門花柳 新老白濁 横痃下疳 梅毒 不用刀割 打針 無痛 新法治療 負責除根 老靶子路二〇六號 張湖秋醫師

白濁

九二四淋濁藥

德羅洋行經理

專治男女淋濁白帶新久 一服止痛 二服止濁 三服斷根 ...

感謝蘇州癱瘓專家名醫
朱少雲

本埠浙江路坊二弄口 專治各種癱瘓 瘋癱痿痺 手足麻木 半身不遂 ...

同德婦產科醫院

院址山海關路二號（卡德路口）電話三二八四四號 住院分頭二三等及免費病房詳章函索即寄
女醫出院接生不論日夜收費十元
院長德國漢堡大學婦產科醫學博士李元善啟

東南大戲院

明天公演

時間　（日）三時　五時半　（夜）九時一刻

座價　花樓　特廳　六角　樓廳　正廳　四角　日夜一律

成績卓越

從有聲電影的歌舞活活躍躍搬到舞台上

有口皆碑

赤裸裸發揮個盡量
將聲色具體的藝術赤

聯合美女六十餘人歌舞大表演

★全滬人士望眼欲穿千呼萬喚始肯出來★

聯美歌舞大會

歌舞領袖魏縈波導演

（價目時間）（參看封面）

唯美派五彩絢爛香艷美藝唯一大歌劇

凌波仙子

服裝美　五光十色耗資三千　演員美　六十餘人綺年玉貌　佈景美　立體藝化費用三千　排法美　二十餘場層層不同　姿態美　婀娜窈窕嬌滴動人

另加節目個個偉大　（一）晨曦之光　（二）情侶　（三）春江夜月　（四）求？　（五）美滿姻緣

營業接洽處　星光貿易公司　（地址上海霞飛路一一〇號）（電話一九五八二號　電報掛號〇〇〇七號）　欲免向隅請早惠臨

大華露天影戲場

明晚九時一刻開幕　　明晚九時一刻開幕

◆靜安寺路戈登路口大華飯店意大利花園內◆

璐門開萊　曼蘭鼎格蓀　尼爾漢彌爾頓

三大明星合演絕無僅有空前哀艷全部對白鉅片

行銷六十年傳誦十萬人之沉痛熱艷說部名著

激刺你的淚泉！　灼熱你的慾炎！　交響你的靈肉！

推襟送抱　抱衾與裯

尤物

秋扇見捐　棄婦嗚咽

看此狂炎奇熱的鉅片可以忘記你的時辰八字！

Norman Kerry Marian Nixon & Neli Hamilton in "EX—LAME"

愛普廬

隨時入座　均可看全

（今日午后二時至夜十一時）連續放映有聲名作

珍妮蓋諾主演

四大天王

福斯公司無上出品

明日換映　情種

座價　四角　六角

夏令配克

隨時入座　均可看全

今日三時五時七時九時四次連續開映名貴巨片

小范朋克　羅烈泰揚　聯合主演

快活青年

"Fast Life"

不日換映　綠林驕子

座價　四角　八角

光陸大戲院

明日開映

◎神勇武俠梢長大漢◎

加萊古柏

暨華貴女明星雪維亞雪耐

合演無上激刺鬥爭偉構

萬惡之街？多少罪惡，　神秘之街？假汝以行，

十字街頭

Gary Cooper & Sylvia Sidney in "City Streets"

一言不合流血五步！

狹路相逢拔鎗亂轟！

都會黑暗的寫眞箱！　城市齷齪的怪現狀！

看盡有聲影片從未見酣鬥惡爭劇烈有若是之甚

浙江大戲院

浙江路四馬路南首　電話六三八七九號

今天日夜開映　第一場一時半　第二場四時　第三場六時半　第四場九時　片已檢許　華文說明

注意○因片長提早開映

翼

航空戰事愛情鉅片　又名

飛機大戰

優待觀衆　價目照舊　欲免擁擠　祈請早臨

價目　小洋二角　四角　六角　日夜一律　幼童半票

國民大戲院

乍浦路海寧路中　電話四六一八二號

今天日夜開映　三時　五時一刻　七時一刻　九時一刻

臨去秋波　幸毋錯過

大導演劉別謙底偉構◉希佛萊麥唐納底結晶

風流香艷細膩溫馨旖旋纏綿冶蕩宏偉富麗全部對白歌舞有聲鉅片

璇宮艷史

艷絕塵寰　人生幾見　歌聲嘹亮　潑懷心靈

加譯中文說明　精印七大名曲歌詞以贈惠顧閱者　全部最新拷版

日夜一律　正廳四角　幼童減半　樓廳六角　檢查准映

自建新屋　今已落成

地點在法租界邁而西愛路九十九號

寶塔克　　華克蘭　　奧斯摩別爾

敝公司獨家經理美國通用汽車製造總廠之上列三種汽車。今因新屋落成。特此登報通告。歡迎各界惠臨參觀此最新式最完備之汽車。樣子間與修車間同時又將上列三種最新式汽車陳列示衆。如蒙詢問詳情。自當竭誠奉告

此三角商標表示「銷售」「服務」與「滿意」三大要點

銷售 SALES　服務 SERVICE　滿意 SATISFACTION

開幕日期……五月卅日上午十二時起至下午五時止

美商 合衆汽車公司

TRIANGLE MOTORS

(Federal Inc., U. S. A.

東海大戲院 EASTERN THEATRE

東熙華德路茂海路十一號（提籃橋下海劇場前面）
「片子好有中文說明」「券價廉有電汽風扇」
每日開映四次
（午）二時起四時起（夜）七時起九時一刻起
◉兩大鉅片一次映完◉
武俠狗星林丁丁主演武俠爭鬥鉅片
秘密項圈
Rin Tin Tin in "The Million Dollar Collar"
璇宮豔史中笑匠盧別麟主演滑稽鉅片
全新拷貝 大力士 十分滿意
Lupino Lane in "The Fighting Dude"
日夜一律 樓下小洋兩角 樓上小洋四角 小孩半價 片經檢許

奧迪安大戲院
北四川路第六百號 電話四二五二二號
◉今天日夜開映◉
俄國大文學家大思想家
托爾斯泰名著有聲電影化
大明星露佩范麗絲女士等合演傑作
歌白凄艷愛情鉅片
復活
卓絕千古的藝苑結晶 並世無雙的文壇傑構
時間 下午三時 五時半 九時一刻 價目 （日）四角 六角 （夜）六角 八角

新中央大戲院
北四川路海寧路角 電話四二三二二號
時間 （日）三時 五時半 （夜）七時 九時一刻 價目 （日）三角 五角 七角 （夜）四角 六角 八角
世界著名笑匠羅克近作
有聲對白滑稽影片

捷足先登
◉快來大笑二小時
◉包你長壽無煩惱
憑你是鐵石心腸見了此片 管叫你捧腹大笑滿天歡喜 說不盡滑稽突梯的好笑料 看了再要看的冒險大趣劇
是促進世界和平的生力影片
要世界和平。或希望全國太平。先須使人類或同胞無意氣之爭。都能歡喜快活。的各守各的本分。但是要一個人歡喜快活。也不能勉強。須要從各人的心裏發出來。這個問題本來很難解決。現在卻要大家來看羅克的「捷足先登」。馬上就可以解決了。
祇映今天

武昌大戲院
電話四〇七五九號
時間 （日）一時 三時 五時 （夜）七時 九時一刻 價目 樓上二角 樓下一角 日夜一律
明星影片公司出品 武俠片
黑衣女俠
鄭正秋 程步高 導演 丁子明 鄭小秋 主演

百老滙大戲院
提籃橋 滙山路 電話五〇三二五號
明天！明天！明天！
歌女紅牡丹
◉中國第一部完全對白有聲巨片
◉明星公司攝製◉百代公司收音
◉張石川導演胡蝶主演
時間 （日）二時 五時半 （夜）九時一刻
座價 三角 五角 概售小洋

北京大戲院
北京路貴州路口 電話一七四一〇
祇有今明兩天 日戲 三時 五時半 夜戲 九時一刻
女明星曼麗瑙蘭 男明星奧文摩亞 合演
法外情人
卿本佳人奈何作賊 百折千磨驚心動魄

Mary Nolan in "Outside The Law"

痛苦的愛•熱烈的恨•惡徒的兇談•法律的權威•籠罩在一對有情人的頭上•經歷了種種的魔折•得到了良好的教訓•
小洋 日夜一律 四角 六角 九角

百星大戲院
老靶子路福生路口 電話四二一二五二號
今天日夜開映 三時 七時 九時 檢查許可
摧殘女界的狂蜂…浪蝶…魔鬼…？…？
約翰吉爾勃 主演
色界魔王
他像狂蜂浪蝶般 採枯了含苞鮮葩
情場慾海的壞瓜 男子女性的惡魔
他像煞神魔鬼樣 刼奪了柔弱閨女
價目 日夜一律三角五角 兒童減半

福安大戲院
小東門外 中華路口
今天日夜開映 二點半 五點 八點半
聯華公司武俠劍術巨片
湯天繡主演
飛俠呂三娘
價目 二角 三角 日夜一律 檢查許可

虹口大戲院
乍浦路海寧路 電話四〇一四八號
時間 三時 五時 七時一刻 九時一刻 價目 四角 二角 日夜一律 幼童半票

今天日夜開映
滑稽大王羅克主演
全部捧腹笑片
快開車
Harold Lloyd in "Speedy"
連日擁擠 祈請早臨
片已檢許◉華文說明

明星大戲院
派克路青島路（新閘路醫院弄）
時間 注意 下午一時半 七時 日夜二場 價目 小洋三角 五角 七角 日夜一律 兒童二角 三角 四角
應各界要求特別開映
祇有今日一天
國產電影史中最光榮之一頁
張石川 鄭正秋 導演 張織雲 宣景琳 朱飛 王吉亭 蕭英 主演
前，中，後三集
梅花落
（片經檢許）
十三大本一次映完 全新拷貝 配奏音樂
明日起換映有聲對白戰事鉅片
爲法國義勇軍之悲壯戰史
叛逆
比兒女英雄更悲哀淒慘 比西線無戰事尤爲驚心

山西大戲院
海寧路北山西路口 電話四五五七六號
並不加價 今天特請 務請早臨
梁氏姊妹歌舞團
日夜登台表演各種香艷歌舞真箇銷魂蕩魄軟骨酥肉
節目 脚尖舞 紅艷舞 雙飛舞 水手舞 團舞 蝶花 嬉情
同時開映
康雷萊格爾及意麗乃鮑門合演 浪漫愛艷武俠譽世非常佳作
鑽石禍
是普天下人的寶鑑 是青年男女的南針 是迷戀虛榮的棒喝 是沉溺慾海的救星
時間 三時 七時 九時一刻 價目 小洋 二角 三角 四角

蓬萊大戲院
小西門內蓬萊市場東部 本院電話南市一六八六
（時間）日戲二時起 夜戲八時起 （價目）二角 四角 六角（日夜一律）
明星影片公司出品最偉大
全部 桃花湖 二十大本一次映完
爲滬南千載難逢之機會 絕好短期在滬南決不間 開映
座位無多 早請光臨

恩派亞大戲院
三時 八時半起（二次）
樓下二角 三角 樓上四角 六角
今天開映 火燒紅蓮寺 三四集 二十大本一次映完

卡德大戲院
二時 八時（二次）
價目 樓下二角 樓上三角 四角 小洋一律
今天開映 火燒紅蓮寺 頭二集 二十大本一次映完

世界大戲院
三點起 七點起（兩次）
價目 樓下二角 樓上三角 包廂五角
今天開映 火燒紅蓮寺 五六集 二十大本一次映完

萬國大戲院
二時 七時（二次）
價目 二角 三角
今天開映 火燒紅蓮寺 七八集 二十大本一次映完

中華大戲院
三時 七時 九時（三次）
價目 日戲 二角 三角 五角 夜戲 二角 四角 六角
最近武俠名作 空前會在中央開映客滿
俠盜盧賓（加映）卓別麟 百萬金

中山大戲院
梧州路四卜子橋堍
三時 七時 九時（三次）
價目 樓下二角 樓上三角 包廂五角
瑞龍影片公司最新攝製 武俠門唯一 國產傑構
東方四俠（加映）鎮江風景 片已檢許

城南通俗影戲院
大東門南 小南門北 電話南市八百廿號
（日戲）二點半起 幼童銅元十五枚 （夜戲）七點 九點 （價目）四角 二角 幼童減半
今日開映有聲對白浪漫巨片
新美人計
下期開映 亞森羅蘋案 片已驗許

九星大戲院
法租界蒲柏路南 成都路口 電話三七八二三
今日開映 下午三時 五時半 九時一刻
描寫社會誘惑風流罪惡警世巨片 兩大名片同時開映 妙趣香艷柔膩動人情緒戀愛名作
果報錄 雙艷記
寫
萬惡社會。藏垢納污。滿地荊棘。令人浩嘆。
輕薄惡少。獸慾橫行。毀節亂倫。令人髮指。
青年女性。橫遭侮辱。徘徊歧途。令人惋惜。
爲非作歹。因果有報。針砭世俗。振聵發聾。
"The Belle of Broadway" "Paying the Price"
●兩本二十大本一次映完審定許可祇演三天●
價目 樓上四角 樓下二角 優待觀客 日夜一律

共和大戲院
日戲下午三時 夜戲七時 九時
價目 正廳小洋二角 樓上小洋四角 幼童半票
祇有今天開映（檢查許可）
國產武俠巨片
三集粉粧樓
注意！明天開映
唯一國產巨片
故都春夢

治咳奇效散 「靈驗如神」
係本堂祖遺仙方用中國王道藥煉配製對於咳嗽如久咳痰咳氣…
益壽堂啓 上海天津路四〇一號 四川路

南京大戲院

今天日夜開映：日戲三時 五時半 夜戲九時一刻

風流孽債 種自前生 美滿姻緣 取償今世

情聖 考爾門

及洛麗妲楊女士傑作

孽債

[illegible]

檢查許可

Ronald Colman in "Devil To Pay" with Loretta Young

美國聯美影片公司本年超等出品

[illegible]

◀火一般的熾人情焰▶

◀酒一般的醉人心靈▶

價目 日戲 正廳大洋六角 樓廳大洋一元 花樓大洋一元半 夜戲 正廳大洋一元 樓廳大洋一元半 花樓大洋二元

卡爾登影戲院

今天日夜開映（日）三時 五時半（夜）九時一刻

曼琳黛維絲

空前第一得意傑作

滑稽浪漫艷情大名片

未婚之父

MARION DAVIES in "THE BACHELOR FATHER"

某公周遊歷國。到處播下風流種子。結果子女滿天下。連他自己都弄不清楚。眞是滑天下之大稽哩。

妙人妙事 澈底發噱

務請從速定座 片經檢查許可

星期六上午十時

應市社會局請特映陝災影片並映

瓊克勞馥名貴傑作 **悍姐兒** 浪漫刺激愛情鉅片

樓上小洋八角 樓下小洋四角

光陸大戲院

二白渡橋南堍 電話一九二〇八

今日三次開映（日場）三時 五時半（夜場）九時一刻

鉅片重映最後一天

克勞黛考爾白

暨弗利立克馬治全班明星合演

曲折饒趣唯一艷情傑構

情鐵

情堅如鐵。投諸洪爐而不熔。熱以烈火而不焚。至誠所至。金石爲開。

[illegible]

新光大戲院

寧波路（即南京路新新公司後面） 電話六四五九〇號

◉今天日夜開映◉

殺人不見血的非常刺戟恐怖愛情熱戀鉅片

極端恐怖 無任彷徨 充滿了嚇人的表現 瀰漫了驚人的奇觀

爭一份遺產竟不惜禍起蕭牆

故宇妖風

興全院妖風太無端戈操同室

又名黑貓爪

寰球驚人出品之一

◀檢定許映▶

時間 下午三時 五時半 九時一刻 價目（日）六角 一元 元半（夜）一元 元半 二元

神犬琳丁丁

勝過以前所有傑作之眞傑作

唯一驚險刺戟 偵探友愛巨片

雪山救美

「蕩婦愚夫」「長歌寄意」等片中之神童譚萬里配演

Rin-Tin-Tin in "Frozen River" with Davey Lee

懸崖激戰危險動人 雪山偵跡靈敏驚人 樹底說情甜蜜醉人

星期日起映於

巴黎大戲院

巴黎大戲院

霞飛路華龍路西 電話三五一一二號

今天日夜開映 日戲三時 五時半 夜戲九時一刻

欲免擁擠◉預早購票

嬌小艷麗女明星 英武魁偉男明星

麗娜赫得（合演）奧伽馬林

奧國宮闈秘史膩艷鉅片

愛的訓練

Lina Haid & Oscar Marion in "The Brave Archduke"

戀愛可以訓練乎？

雪肌玉膚，不能動其心！

淫娃膩舞，不能搖其神！

結果則堂堂皇子

竟愛上了一位小家碧玉！

畢竟神聖之愛勝過肉慾

本片口號：打破階級婚姻 擁護自由戀愛

加映 盧麟別傑作 **夢遊幻境**

機關層出不窮◉笑料在在皆是

檢查許可 價目 日戲 樓下四角 六角 樓上八角 一元 夜戲 樓下六角 八角 樓上一元 一元半

大光明大戲院

靜安寺路（跑馬廳）二一六號 電話三三六三七

今天日夜開映（日）三時 五時半（夜）九時一刻

美藝女博士

桃樂珊麥凱爾偉構

風流妙趣破天荒的熱情名片

購夫記

Dorothy Mackaill in "Kept Husbands"

如此這般的風流！ 形容弗出的浪漫！

◀女性追逐男性▶

◀女性向男性求婚▶

◀女性玩弄男性的靈肉▶

表演工夫如初寫黃庭恰到好處。描寫手腕如水銀瀉地無微不入。

看是片而無動於中者。木石也

（日）六角 一元 一元半（夜）一元 一元半 二元

黃金大戲院

法租界八仙橋 電話一六二六五號

今天日夜開映 三時一刻 七時半 九時半

本埠第一次看見

尋不出第二部的共產禍寫眞驚險鉅片

騷擾！暴動！殺人！放火！

狠天狠地

天殺的共產黨利用無兇狂比的黃牛陣衝鋒

看啊！ 犀利！兇狠！猖獗！

後起武俠明星丁麥蓋主演 驊騮男女十大明星合演

Tim McCoy in "ADVENTURER"

鎗林彈雨下鋒鏑餘生的一對英雄美人香艷膩蹟 既艷膩！亦驚險！更偉大！

焦頭爛額的認眞武技

盛大熱鬧的慶會歌舞

一律小洋一角 三角四角

地址四馬路雲南路口　電話一三七〇二　一五五六〇

天蟾舞台

用光學藝術電學思想的新劇　這部佈置成功偉大

今夜初次開演

十四本封神榜

舉行第八次日戲運動星期週

全部刁劉氏

▲卅一號禮拜日戲准演循環果報天理昭彰情節好戲

提早開演　務請早臨

英雄比武

三十禮拜六日戲准演艷情好戲

董舒良　馬麗云　賀后罵殿

楊龕儂　彭文艷　打漁殺家

劉漢臣　劉奎官　三本鐵公雞

名角匹配比衆不同

全部珍珠塔

更新舞台（林記）

今晚開演

四本西遊記

▲有富麗堂皇的像眞佈景○○○○有攷據精確的全新服裝

▲有令人驚奇的電術機關○○○○有悲歡離合的奇趣情節

▲有連環對白的有聲電影○○○○有採用科學的雨後虹霓

▲有狗星賴利的特別表演○○○○有中西合奏的聯彈音樂

七時登場

齊天舞臺

今日日夜開演　日戲一點半起　夜戲八點一刻起

▲盧翠蘭主演

樊梨花

新排推陳出新別開生面另闢局格打出新路眞正改革異樣奇情香艷無雙文武齊備肉感歌舞新劇

懸賞招尋失物

茲於本月廿六日午後在黃包車上遺失皮夾一只內藏中南銀行存單一本商務股票一紙上海商業儲蓄銀行存摺一個興業生股收據一紙及鑰匙一串圖章三個等上各件除向各處分別掛失外如有人將上列各件送交愛文義路赫德路口渭德里二百四十六號當即酬洋四十元正誓不追究備款以待決不失言　劉劍

社會消息

人見絹枝與婚姻問題

富蘭

說起日本人見絹枝娘的大名、眞是如雷灌耳、全世界大都知道、不料昨天路透社東京來電、說她害着很重的腦膜炎、即使她痊愈之後、恐怕要迫她不再積極參加運動、因爲她虛弱的健康、力難勝任、這段消息、料必引起大衆的注意與惋惜、

但是人見娘目下更有一樁切身的終身大事、沒有解決、也許因此減少對於運動的興味、她今年已是二十五歲了、這個年齡、在日本的婦女處此、如果還沒有獲到丈夫、就要開始發生焦慮了、這種情形、人見娘在大阪出版的「婦女的新社會」五月號中、曾做有一篇文章、也很忠實地承認、

在這篇文章裏、人見娘自說、若單只爲了二十五歲已到的一椿事情、還不足使她焦慮、所最討厭的、就是一般好奇的朋友、常常提出問題、向她瑣絮、引起她的煩惱、她說「時常有人問我、什麼時候預備結婚、我的回答、就是我不知道四字、也許決不結婚、雖則我要保留這個意思、因爲一當我成爲眞正的老處女的時候、或者我要改變我的宗旨、那時有些人必定記得我此時所說的言語、便要暗地裏笑我了、」

往日人見娘的一般朋友和羨慕她的人、每次相逢、最主要的問訊、就是「你每天運動嗎、」「你預備在下次世界運動大會裏打破什麼記錄、」但是到了最近、這些問題都丟棄了、代之以「你目下還在運動嗎、」及「但是、自然啦、你要考慮着結婚了、對不對、」

人見娘在這篇文章裏、又說「一般前輩們、時時勸我開始考量結婚、但是我常常忠實地問我自己、是否我的賦性宜於結婚、結婚是自尋煩惱、因爲有時能使人愚笨、掠奪他們進取的精神、像這種的結婚狀態、我不願去考量的、只是我時常給人們拿這個問題來勸我、也有些人、竟拿話來譏笑我、說我是一位體育名家、一遇着發火的時候、要拿丈夫來出氣、着手痛毆丈夫、但是我決不想到如此、因爲我的心腸並不狠、至於我賽跑時候的一副兇獰面孔、那是不相干的、

「所以拋去結婚的念頭、我想尋些我所能做的事情來做做、假使我把考慮結婚的時間、發展到我的工作上去、當然我可以有大部分的成就了、……」

人見絹枝娘前後到過歐洲出席競賽三次、得到不少國際的婦女錦標、其中最著名的、像在一九二九年中的二百米、（二十四秒又十分之七）以及一九二八年的四百米、（五十九秒）都是她所創的女子記錄、

歐戰日記

法將福煦　顧昂若譯

德軍攻擊的暫時挫折及沙姆河之南聯軍的增援所造成的形勢加以考察、更於有關敵方的情報加以研究、所得的結論如下、

㈠被阻於疴亞斯河及阿拉斯之間的敵人或能舉行再攻、他的再攻在沙姆河之南不無困難、但在沙姆河之北較易着手、因在沙姆河及阿拉斯之間應佈置特別强固的防綫、這是英軍總司令部所擔負的工作、集合在蒲伐亞區域的法國後備軍應當能夠開到沙姆河之北作戰、運輸軍隊的手續必須預先佈置、這是法軍總司令部的問題、

㈡不管德軍的戰略如何、我軍當在沙姆之南趕快先發制人、以便把敵人從巴黎亞眠鐵路及亞眠鐵路中心點退、因爲這兩處、對於我軍的交通及接濟極關重要、根據這個方針、軍法以逐敵至勢意爲目標、應即在孟鐵第歐區域採取攻擊勢、英軍以解除亞眠的危險爲目標、當在沙姆河的兩面同時進攻、聯軍從此改取攻勢、三月二十一日以來的完全消極態度及爲時勢逼成的固防工作、至此告一段落而代以積極的攻勢、

現在計劃攻勢戰、鼓勵士卒、指揮戰事、督促兩總司令調度一切、分配兵力、杜倫協定所給我的權力顯然不足、即在指揮現在攻勢戰已覺捉襟見肘、不久美軍參戰、我的責任須處置聯軍作戰的調度、根據環境決定各軍攻擊的價標、分配攻守的工作、以及法意兩軍前敵兵士的交替、我的職權一定更感拮据、

調節者的簡單的任務對於舉行在即的更大的計劃決不濟事、假使他要敏捷的有力的反抗守勢戰所發生的意外事變、或者大舉進攻、他很少迴旋的餘地、他的任務應當改爲指揮的任務、假使杜倫會議因在相信任而產生這聯軍機關、其權力應當立即加以擴張而委以指揮西綫戰事的全權、承認其職權高於聯軍各總司令、自北海以至亞德里亞海的前敵軍隊須完全歸其節制、

幾天的經驗已足表顯杜倫協定的缺點、聯軍現在及將來的利益急不容緩的須要修正這個協定、我因根據此意向法國務總理提出這問題、並請求三月二十六日英法政府關於我的決議加以補充、克萊孟梭君在四月一日同我討論此事、並決定再召集一次新會議、他因請美英法三國代表出席、適次會議兩天之後、四月三日、在蒲伐亞市政廳舉行、議決如下

「英法美政府委任福煦將軍調度西綫聯軍的戰事、並授與指揮戰事全權、」一

（未完）

小世界乾坤大劇場日夜戲目　門票每位大洋一角各場參觀　不另取資　場內招待一律女子

毛王王金王唐　單　劉毛王金　單　唐　壬

日 桂繼靈雪麗月樵德元 夜 益桂靈珠雪　麗

芬武珠艷雲莫救張（救駕）芳芬　查　艷德元月樵　雲

火燒 連營 女起解 人才 駙馬 成主定邊 黃一刀 雙獅圖 頭關（打包公鑾駕）

小世界愛華女子新劇社日夜戲目　門票每位大洋一角各場參觀　不另取資　場內招待一律女子

▲日演▼ 可憐鄉下人　▲夜演▼ 頭本火燒紅蓮寺

小世界影戲場日夜戲目　門票每位大洋一角各場參觀　不另取資　場內招待一律女子

國產名片　紅俠　檢查許可

日夜開映　▲時間▼　大劇場　十二點至十二點半　六點半至七點半　新劇場　五點至六點半　十點半至十一點半

神仙世界女子京劇團日夜戲目　遊覽每位大洋一角　場內招待一律女子　各場參觀不另取資

金秀山（沙陀國）　芙蓉花　俞蘭卿　石鑫培　周鳳英　馮雲仙　張雲卿　石叔岩　查桂芬　周月英

賓鐵劍　請宋靈　（春香鬧學）　◀落馬湖▶　紅梅閣

神仙世界愛華社男女新劇日夜戲目　遊覽每位大洋一角　場內招待一律女子　各場參觀不另取資

▲日戲▼ 喬太守　▲夜戲▼ 連環大妻

神仙世界　特設衛生唯一運動　跑冰場　全新地板　優美跑鞋　光滑平穩　招待週到

遊覽每位大洋一角　場內招待一律女子　各場參觀不另取資

新新屋頂花園各項戲目

▲大京班　日戲　鎖陽關　全班合演　夜　掃雪打碗　（八本）狸貓換太子

方朔精神團　▲預告▼　天下第一橋　准於六月一日開演

新新屋頂花園各項戲目

新鐘社話劇　（日演）痴心女子　（夜演）太保阿書　轟動一時實事新聞　⊙准於今夜開演⊙　⊙務請諸君早降⊙

精神團　（日）張近視眼　（夜）治兒母女同嫁

久咳傷肺速購抱經堂咳嗽仙丹可以防癆

每盒一元

代售處　先施公司　永安公司藥品部　四馬路味雅酒樓支店　三馬路申報館廣告部

有聲電影潮流中新發明

移山倒海

有聲布景　獨步申江　始創第一

山崩地裂奇峯大石滿台飛動雷電齊鳴長虹與火星奮鬥偉大驚人曠世奇觀海水自下翻到上頭海底顯出蚌殼螺絲美人赤裸裸的

移山倒海　作肉感艷舞之戲

價目特別低廉・天天客滿・欲得佳座・請早臨・或預定

新春秋劇團
今晚重演

偉大殊常空前名劇

王昭君

佈電光綵景巧奪天工
前次滿座光臨請早

陳天縱編

明晚演最著名劇

血灑金錢

凡購統一世界和平大同座位一律贈送精美本劇之曲譜照片一册

在廣東大戲院公演
地址北四川路中　電話閘北一一〇八

中央大戲院

祗映今日一天

俠義尚武神秘機關熱情鉅片

披肝瀝血義烈動天
英雄美人亦壯亦艷

孤星影片公司最新出品

監製 黃文駿
導演 陸也苑
副導演 管子春 包古松
攝影 周詩穆

（主演）包古松　管子春　錢似鶯　吳一笑　陳艷芳　何慧娟　宋映秋

（片已檢許）

劇情概要

（一）草莽中金台換蘭譜
（二）琴快樂平康牽情絲
（三）蘭花院撚酸波醋
（四）豼台豹持威送命
（五）蘇小妹慧眼識英雄
（六）寶解師饒倖交大俠
（七）思老母託友傳書
（八）墨姑姑宿店使法
（九）小狐妖弄術張家店
（十）眾英雄聚義登萊洲
（十一）僧道逞勇鬥法平台
（十二）英雄仗義無辜被累

孤星影片公司係留美電影專家黃文駿君所創。以採取西方電影藝術。發揚東方文化為宗旨。故所出諸片。在攝製方面。允稱完美。在劇情表演方面。則又絕對東方化。

頭集 金台傳

◉時間　日戲第一場下午三點起　日戲第二場五點半起　夜戲九點一刻

◉價目　日戲 四角 五角 八角　夜戲 五角 六角 九角

大光明　下期放映

大明星佩蒂康潑蒸等暨一百餘位美女子合作

美絕人寰的五彩歌舞鉅片

凝香集

美國華納影片公司耗去百萬美金羅致各式人才成此獨一無二的偉構

大光明　下期放映

光華大戲院

今天開映

孟納拉路成都路口

聯華公司轄下

聯華公司偉麗巨片

監製 羅明佑　導演 王次龍　編劇 張碧梧　主演 湯天繡 周文珠 高占非

愛慾之爭

▲加映聯華新聞

國民會議專號

內有

海陸空軍大閱操！
空前未有之偉景！

時間 三時 五時半 九時一刻
價目 三角 四角 八角 日夜 小洋

片經檢許

上海大戲院

北四川路老靶子路北　電話四三四二一號

今天日夜開映　日戲 三時 五時半　夜戲 九時一刻

風流女明星史璜生絕頂悽艷傑作

重婚

全部有聲對白（檢查許可）

是片在美國開映，售座之盛，冠於一時。一切報紙雜誌，均滿載關於是片之好評論。譽為銀幕上最有價值之作。

價目 小洋五角八角一元 日夜一律

今天開映　東南大戲院　今天開映

時間（日）三時 五時半（夜）九時一刻　價目（日）兩角 四角（夜）三角 五角

著名警世社會偵探艷情鉅片

孽海天堂

是青年子女處世的指南針
是情女多情男談的寶鑑
有紙醉金迷的偉大跳舞
有意想不到的偵探奇案

華文說明　片經檢許

國產商場游藝部

門票小洋二角 各場不另取資

和平社新劇 王冰艷 胡君安 張嘯天 丁鳳英 歸卿聊
日戲 血手印 夜戲 新殺子報

醒心社 滑稽趣劇 日 衣裳架子 夜 醉鬼

全家福 滑稽喜劇 日 莫明其妙 夜 禽海石

五福團 十最平戲 (日)可憐女學生 (夜)隱痛

趙希希 劉春山 王无能 江笑笑 陸奇奇 裴揚華 六班全滬滑稽 聞名明星

合安社 揚州戲 日 誰先死 夜 三本

古月社 紹興文戲 (日戲)(夜戲) 九美圖 劉本頭 昭君和番

大世界

大世界重金覓得三歲上下兩頭奇童 快看快看莫錯過

大世界

門票小洋三角 各場不另取資

乾坤大劇場 (日戲) 汾河灣 雙獅圖 鎖麟囊 太史慈 珠簾寨 別寒子 天女散花 (夜戲) 六月雪 賀后罵殿 懷都關 鐵蓮花 頭 斬黃袍 塔子溝

星社白話新劇 情夢 (日戲) 落男庵 (夜戲) 女白俠 玫瑰 王美霞 王夢 天仙花人艷且 周儀影

尚樂新劇社 王劍心 汪優游 王美玉 王君達 王雪艷 日戲 救國救民 夜戲 義俠復仇記

名家說書 巧姻緣 楊乃武

南方歌劇 日戲 夜戲

紹興文戲 日戲 夜戲 三本 珠蝴蝶 玉蜻蜓 英女 夏秀珍

愛美新劇社 日戲 說勿出 夜戲 西王后

揚州戲 日戲 陳英賣水 夜戲 劉全進瓜

星期團 日戲 自由誤 夜戲 說勿出

四明文戲 日戲 活落門 夜戲 女告私情

連環戲 萬事興 釵光劍影

影戲 結婚原因 (檢查許可)

化裝蘇灘 日戲 夜戲 買受 吐攀

科天影 大套魔術 童子團 驚人武技

女子戲劇 巧奇戲法 羣芳會唱

平津雜耍 女子蘇灘 獨腳戲

廣東大戲院 新春秋劇團

夜戲價目 世界二元五角 大同一元六角 和平一元 普通五角 包廂每位三元

王昭君

廿九晚夜戲 各界來函要求重演的唯一哀艷名劇

東方書場

東方飯店內 每日二點開書 價大洋二角 星期日加 張步蟾 特別三弦 手彈 ◎日場 ◎夜場 光裕社 文武香球 張福田 星期六夜 王无能 程笑亭 (星期日夜) 管无靈 活捉張三郎

永安天韻樓大京班 五月廿九夜戲

張福寶 呂靈芝 邱德成 趙海山 白玉琴 花碧蘭 王奎元 陸子良 張慧春 周克斌 于桂芬 劉先臣 譚紅 陳梅君 印吉茂 郭瑞山 董德坤 蘭泉亭
(太平橋) (九件衣) 雙搖會 三請徐達 (罵曹) 審頭刺湯 (金刀陣)

永安天韻樓新柳社話劇

顧劍秋 張幻影 湯桂枝 李曼麗 胡恨生 章擁翠 宋痴儈博 王少白 羅慧因 伍誠世 徐寒梅
(二十九日) 梅玉配 (夜戲) 特頒 羅君 新排 浪漫 連台 名劇

永安天韻樓影戲場

日夜開映中外著名最新佳片
國產最新滑稽諧謔名片 一言難盡
美國最新社會警世名片 販私子

先施樂園大京班男女合演文武京戲

本園新排 大唐神怪歷史新奇服裝彩景特別機關香艷歌舞新戲
新排新戲 五本西遊記 今夜初次起演

先施樂園第四場鴻福班 紹興文戲

錢鮑金 志芳龍 費香金 吳素琴 李桂芳 王永春 紫金香 曹美玉 金如意 周伯祿 張寶奎
日戲 雙井緣 夜戲 後本金龍圖

先施樂園第五場尚武團 俠義國語對白名劇

陳半笑 筱美玉 趙琴華 李月影 胡了然 董別聲 沈江俠 吳鐵魂 金慧英 吳美春 鄧醉兒 張幻一 鍾嘻
日戲 三本茶花女 夜戲 頭本紅衣女郎

先施樂園繁華影戲場 日夜開映

中國風流武俠影片 迷魂陣
中國軍事愛情影片 戰地鴛鴦
(檢查許可)

大新舞台 五月廿九夜戲

苗勝春 袁小樓 張桂芬 于蓮仙 高雪樵 趙君玉 言菊朋 荀慧生 韓金奎
浣花溪 金杰村 笑 (打棍出箱)(全部青丹引)

三本 歐陽德智 彭公案 綁活財神
今夜初次開演 准六點鐘登場

天蟾舞台

麒麟童 (小)劉月 王漢 楊芸 劉鼐 陳奎 董鶴 董志 彭舒 李文 金鑫 馬碧 蔣麗 李寶 胡瑞 玉
十四本 封神榜
童樓 臣芳 儂官 峯揚 良艷 培玉 雲印 亭樓

大世界齊天舞台 五月廿九日戲

本台新章 每天皆有 日戲准演
有聲佈景 樊梨花 移山倒海

大世界齊天舞台 五月廿九夜戲

全班合演 夜戲八點一刻起
有聲佈景 樊梨花 移山倒海

林記更新舞台

電話四〇四一〇 閘北
五月廿九夜初次開演 七時登場 新破荒大作 布景機關 第一部連台說名劇

四本西遊記

維揚大舞台

地址 南陽橋 安納金路六十二號
五月廿九日 即四月初九 日夜 開演 風雨無阻
任長興 汪桂珊 何玉珍 殷桂蘭 丁得冷 杭文奎 常吉慶 徐菊芬 陳紅桃 胡玉海 王秀清 潘喜雲 崔少華 陳紅杏 任福麟 江宏穩 李有慶 筱范奎 崔東昇 周炳坤 周殿奎 卜玉蘭
(日戲) 拾萬金 薛剛出世 (夜戲) 八股 鄒應龍 強盜 八美圖

王效奇 趙中山

大套魔術十六元八角

天馬園

滑稽新劇 拉戲 法 乾坤蘇灘 戲

鴻舞臺

全球第一 大線提戲
新排頭本接演二本 西遊記

聲舞臺

首發明 大線八戲 新編西遊記

古玉裴韻蘇集灘 全體女子

蔣婉貞 蔣素貞

張鳳雲 朱國樑

化裝蘇灘

大減價 奉送四教歌

董別聲 尚武團 唐玉英

王美雲 化裝 王彩雲 蘇灘 王翠雲

精神團 精神滑稽

楊笑雲 吳愛珠 張治兒 顧夢麟 金晶鏡

王无能 新到滑稽貨色 (桂花落)(玉堂春) 四教歌內十大特色

精神方朔團 精神教化滑稽

魏偷桃 十齡童 易方朔 易連九 紅纖

天下第一橋 要與花樣真四不陸 加入看前同嘯梧 勿教了少歌

星期團

男女合演 滑稽新戲

王無能 大套魔術文武戲法文明新戲羣芳大會

施湘芸

趙希希 全福家

滑稽新戲 男女合演 新排霸王別姬

書迷雙簧 金柏 劉天 孫雲

筱桂蓀

田永奎 曹少堂

笑笑 奇奇 喜喜

裴揚華 丁怪怪

王一飛

乾坤蘇灘 朱筱峯

沈易書

吳品如

鄭翠娥 鄭少賡

費西冷

劉春山

開口笑

金筱仙

徐勝祥

新新團 陸嘯梧

朱寶興

白玉泉 鄧笑靈

夏芳 鶯鶯

蔣福辰

南方歌劇

歡喜團 周杏泉 周慧珍

小艷芳